דבר

מבט חדש אל העולם בתמונות תלת-מימדיות – אם יש לכם שתי עיניים סבלניות. (עמ' 13)

מני בגר לא פוחד לגעת בפרות קדושות. אלבום חדש עם ביצועים מחודשים לשירים קלסיים. (עמ' 12)

בארכיון בלונדון מצויות עשרות בקשות של יהודים לרדת מישראל בתום מלחמת העולם השניה. (עמ' 11)

חדשות חוץ	6
כלכלה	8–7
עכשיו	13–11
ספורט	15
כל דבר	16

דבר יום חמישי י"ח באלול תשנ"ד 25.8.94 גליון 21338 · 16 עמודים, המחיר 2.90 ש"ח (כולל מע"מ) באילת 2.40 ש"ח

נחתם הסכם העברת הסמכויות; מועד יישומו טרם נקבע

ה"הסכם להקדמת העברת סמכויות" מעניק אוטונומיה לפלסטינים בכל הגדה המערבית בתחומים האזרחיים הבאים: חינוך, בריאות, מסים, סעד ותיירות

מאת און לוי

הסכם העברת הסמכויות האזרחיות לידי הפלסטינים בכל שטחי יהודה ושומרון נחתם אמש בראשי תיבות בין מתאם פעולות הממשלה בשטחים, האלוף דני רוטשילד, לראש המשלחת הפלסטינית, הד"ר נביל שעת'.

הסמכויות שיועברו לידי הפלסטינים יהיו בנושא מסוי, חינוך, בריאות, רווחה ותיירות. בהסכם לא נקבע מועד לתחילת יישומו, בשל חילוקי דעות שנסובו בעיקר סביב בעיית המימון לו.

שני הצדדים החליטו לפנות למדינות התורמות, כדי שאלה יעבירו מימון ראשוני של כ-30 מיליון דולר להפעלת הסמכויות בחצי השנה הראשונה.

בהסכם 46 עמודים והוא כולל פרק כללי שמגדיר את סמכויות הפלסטינים בניהול התחומים השונים תחת השלטון הישראלי ביהודה ובשומרון.

בפרק הכללי של ההסכם מודגש, כי הוא אינו כולל את ירושלים, ההתנחלויות ומתקני צה"ל בגדה המערבית. על פי ההסכם, הפלסטינים צריכים להקים מערכת מסוי ומערכת עקיפה של גביית המסים. ההסכם מאפשר לרשות הפלסטינית לחוקק חקיקת משנה וסמכויות שיפוט בנושא גביית המסים. עוד סוכם, כי הפלסטינים יקבלו מישראל סיוע והדרכה בנושא המסוי, וכי ספר חוקי המסוי יתורגם לשפה הערבית.

גם בתום יום הדיונים אתמול נותרו הצדדים חלוקים על מועד תחילת יישום ההסכם. ישראל התנתה את הדבר בהצגת יכולת כלכלית פלסטינית למימושו. הצדדים החליטו כי יפנו ביחד למדינות

(המשך בעמוד 2)

מאיר בריק נגר עם מושה דאהר וד"ר נעים אבו אל חומוס בטקס מסירת מערכת החינוך בגדה לפלסטינים (צילום: יצחק הררי)

קלינטון: הממשל יפצה את ישראל על כל ויתור שתעשה למען השלום

מאת דרורה פרל, וושינגטון

נשיא ארה"ב ביל קלינטון חזר אתמול על מחויבותו של הממשל לשמור על יתרונה הצבאי האיכותי של ישראל ולפצותה על "כל יתרון אסטרטגי שתבחר ישראל לוותר עליו למען השלום".

נשיא ארה"ב ביל קלינטון גם אמר כי הממשל יהיה מוכן ליטול חלק בהסדרי הבטחון שישיגו ישראל וסוריה ביניהן.

בנאום בפני כנס של ארגון "בני ברית" בשיקאגו, אמר קלינטון כי "בעקבות התייעצות עם הקונגרס, הממשל הזה יהיה מוכן להשתתף בסידורי הבטחון שישגו בין הצדדים", מבלי להתייחס בפירוש להצבת כוחות אמריקאיים ברמת הגולן.

קלינטון הבהיר כי ארה"ב מצפה שכל הצדדים ימלאו אחר הסכמי השלום. "בהקשר זה, מחמם את הלב לשמוע את הביטוי הכנה של פלשתינים רבים לבחירות דמוקרטיות... הם זקוקים לכך".

בטקס חגיגי נמסרה מערכת החינוך בגדה למנכ"ל משרד החינוך ברשות הפלסטינית

היום יועברו לפלסטינים לשכות החינוך בשכם ובג'נין, ביום ראשון בבית לחם ובחברון; ההכנות לשנת הלימודים הקרובה הושלמו בידי המינהל האזרחי

מאת מיכל סלע

אתמול הוחלה העברת מערכת החינוך בגדה המערבית מידי המימשל הצבאי של ישראל לידי הרשות הפלסטינית. מערכת החינוך היא המערכת הממשלתית הראשונה הנמצאת כולה בידי הפלסטינים, בכל האזורים המיועדים לתחום המימשל של הרשות הפלסטינית.

בפגישה חגיגית שהתקיימה בלשכת החינוך ברמאללה העביר ראש המינהל האזרחי, תת-אלוף גדי זוהר, וראש מטה החינוך מחפוז דאהר, את מטה החינוך לידי מי שמונה לתפקיד מנכ"ל משרד החינוך של הרשות הפלסטינית, ד"ר נעים אבו אל-חומוס.

שר החינוך הפלסטיני הוא יאסר עמרו מדורא, חבר מועצת הרשות הפלסטינית. עמרו גורש מהאזור בסוף שנות ה-60 לאחר שהיה פעיל בניסיון הראשון לעודד את הציבור נגד המימשל הצבאי. הוא עורך דין במקצועו וחי כל השנים בירדן, עד אשר שב לאזור עם כינון הרשות הפלסטינית. הוא חבר הוועד הפועל של אש"ף.

בראש משרד החינוך הפלסטיני עומדים אנשי חינוך בכירים ביותר, בעלי נסיון רב, ללא קשר לשיוכם הפוליטי. סגן מנכ"ל המשרד הוא מוסיע אבו תג'לה, הממונה על החינוך בעזה הוא מחמד אל-ג'דה. בצמרת המשרד גם חליל מחשי, אשר שימש עד כה מנהל בית הספר היוקרתי בהנהלת התנועה הקווייקרית "פרנדס" (חברים).

היום יועברו לידי הפלסטינים לשכות החינוך בשכם ובג'נין וביום ראשון לשכות החינוך בבית לחם ובחברון. ההכנות לשנת הלימודים הקרובה הושלמו בידי המינהל האזרחי, והוא יישא בהוצאות למשך החודשים הראשונים של שנת הלימודים.

במסיבת עיתונאים קצרה שהתקיימה בבית ספר ברמאללה, שבו יפעל לפי שעה משרד החינוך הפלסטיני, אמר אבו אל-חומוס כי הפלסטינים נחושים בדעתם להעמיד את מערכת החינוך הפלסטינית על רגליה. הוא קרא למדינות המוכנות לתרום לפלסטינים להרים את תרומותיהם כדי שמערכת החינוך תוכל לפעול כהלכה. מערכת החינוך זקוקה לצורך תשלום

(המשך בעמוד 2)

גורמי ביטחון: יריחו הפכה עיר מקלט למחבלים

מאת און לוי

יריחו הפכה לעיר מקלט למחבלים. חלק מחברי חוליה של ניצי הפתח נמלטים ליריחו ומוצאים שם מקלט. כך מסרו אמש גורמי צבא רשמיים.

שירות הביטחון הכללי בסיוע כוחות צה"ל באזור יהודה ושומרון ומשטרת ישראל לכדו לאחרונה חוליית מחבלים של ניצי הפתח, שפעלה בחודשים האחרונים באזור טול-כרם וקלקיליה שבשומרון.

חברי החוליה תושבי הישובים טול-כרם, דאנבה, כפר קרום וקלקיליה, חשודים ברציחתם של 10 מתושבי האזור ובתקיפתם האלימה של תושבים ערבים אחרים, כל זאת על רקע החשד כי סייעו לשלטונות. חברי החוליה חשודים כי בין היתר רצחו את שוטר משטרת ישראל סמיח מחמוד דיאב-דאוד, תושב הכפר ענבתה שבשומרון, בידי מהמארב ב-9 ביולי השנה.

ברשותם של חברי החוליה שנתפסה נמצאו אמצעי לחימה רבים. חלק מהאמצעים הוסגר על ידי חברי ההתארגנות וחלקו נבצא ברשותם חבריה שנמלטו ליריחו. הקירות חברי החוליה שנתפסו נמשכת.

ראש ממשלת פקיסטאן תגיע מקהיר

ישראל אישרה את ביקורה של בנזיר בהוטו בעזה; לא צפוי מפגש עם אישים מישראל

מאת מוטי בסוק

ראש ממשלת פקיסטאן בנזיר בהוטו מתכוונת לבקר בעזה ביום ראשון בעוד שבוע וחצי. הדבר נודע לישראל לפני מספר ימים, גם ממקורות פלסטינים. ישראל אישרה את הביקור. אתמול הגיע לירושלים מידע כי ייתכן שהביקור לא יצא בסופו של דבר אל הפועל. ככל הידוע בהוטו אינה מתכוונת להיפגש עם אישים מישראל.

בהוטו אמורה להגיע למצרים בסוף השבוע הבא לוועידה גדולה של האו"ם בנושא אוכלוסין. באותה ועידה אמור להשתתף גם סגן נשיא ארה"ב אל גור, למרות פציעתו. בהוטו החליטה לנצל את שהותה באזור לביקור של כמה שעות ברצועה, כדי להביע את הזדהותה עם הפלסטינים. לפי התוכנית המקורית היא אמורה להגיע בטיסה מקהיר לאל-עריש, לעבור את הגבול לרצועה דרך מסוף רפיח שבשליטת ישראל, להיפגש עם יאסר ערפאת, ראש הרשות הפלסטינית, ועם בכירים אחרים ברשות, ולעבור מספר שעות לחזור לקהיר. אם הביקור יצא אל הפועל תהיה בהוטו לראש הממשלה הראשון שיבקר ברצועה, לאחר שצה"ל עזב את המקום. עד כה הדרג הבכיר ביותר שביקר במקום היה של שרי חוץ, מוכיר המדינה האמריקאי וורן כריסטופר, ושר החוץ הנורווגי ביורן גודאל.

בנזיר בהוטו

לפקיסטאן, מדינה מוסלמית חשובה ביותר, אין כידוע כל קשרים עם ישראל. בשנתיים האחרונות, לאחר חתימת "הסכם העקרונות" עם הפלסטינים, נעשו מאמצים ישראליים, בערוצים שונים, להביא להתקרבות בין שתי המדינות, אולם עד כה ללא כל תוצאות. בעת העברת השלטון בדרום אפריקה מהלבנים לשחורים, שהו נשיא המדינה עזר וייצמן ובהוטו תחת אותה קורת גג. שניהם השתתפו בטקס ההכתרה של נלסון מנדלה לנשיא דרום אפריקה. הניסיון של המארחים להביא לדו שיח בין השנים נדחה על ידי בהוטו.

בלשכת ראש הממשלה סירבו אתמול להתייחס לביקור. מקורות מדיניים בירושלים ציינו כי הטענה של בהוטו כי תבקר בעזה מבלי לבוא במגע עם ישראלים אינה עומדת במבחן המציאות, שכן היא תעבור דרך מעבר הגבול ברפיח, מבוקרת ישראל, אמרו אותם מקורות, הביקור אינו יוצר כל בעיה, שכן הוא אינו שונה מביקורים קודמים שערכו אישי או"ם בעזה.

הרמטכ"ל: נטל המילואים – כמו בטרום אינתיפאדה

(ע.) - הרמטכ"ל, רב אלוף אהוד ברק, אמר אמש בפגישה שקיים עם קבוצת מג"דים במילואים, כי כבר השנה הצליח צה"ל להשוות את ממוצע נטל המילואים לתקופת טרום האינתיפאדה.

בפגישה בלשכתו בקריה בתל אביב, שמע ברק מקבוצת מפקדי הגדודים על התרשמותם מאופי שירות המילואים, ועל בעיות קשות בעומס נטל השירות של המפקדים בשירות המילואים. בשיחה הועלו הצעות שונות לפתרונות עומס שירות המפקדים.

הרמטכ"ל ציין את הייחודיות של מפקדי הגדודים והפלוגות במילואים, המשקיעים זמן רב לאורך כל השנה, הן בתקופות שירות והן בין התקופות. כן אמר, כי ראוי למצוא את הדרך הנאותה להביע את מלוא ההערכה לתרומתם הייחודית למדינה.

פירושו של דבר / פזית רבינא

ביקור בהוטו ונתיב הפלוטוניום

הקצב העצבני בו יצאו אמש ההודעות על ביקורה או ביטול ביקורה של בנזיר בהוטו בעזה רמוז על יותר משמץ מבוכה בצמרת הפקיסטאנית. ממבט ראשון, נראה כי ההודעה לא היתה אלא תרגיל בבקרת נזקים, אשר נועד לנצל את שהותה הצפויה של בהוטו בקהיר לרגל ועידת האו"ם לענייני אוכלוסיה, כדי לבלום את הסחף במעמדה הבינלאומי של פקיסטאן.

מאז האשמה פקיסטאן בשבוע שעבר, כי היא היעד האמיתי אליו יועד הפלוטוניום המוברח שנתפס בגרמניה, נמצאת איסלמבאד תחת מצור דיפלומטי כבד. דבריו הווספניים שלשום של נוואז שריף על דבר קיומה של פצצת אטום בידי ממשלת פקיסטאן רק הוסיפו לחץ על מבוכה והעמידו את בהוטו במצב חסר תקדים בזירה הבינלאומית.

בנתונים אלו, נראה היה כי ההודעה על ביקורה של בהוטו, כראש מדינה איסלאמית ראשונה המגיעה לביקור באוטונומיה הפלסטינית היתה ניסיון לקנות מעט זמן ולמתן את הפגיעה הקשה במעמדה של פקיסטאן. אולם ההתנגדות הוועמת בה התקבלה, אמש ההודעה על ידי חוגים איסלאמים גרמה לנסיגה מיידית מהניסיון האמיץ. באופן אירוני למדי אף נומקה נסיגתה המהירה מן הביקור בהתנגשות, בין מועד ביקורה של בהוטו בעזה לבין פגישה מתוכננת בין יאסר ערפאת לבין סגן נשיא ארה"ב, אל גור.

כידוע, באוקטובר 1990 הפסיקה ארה"ב את כל קשרי הסיוע הצבאי לפקיסטאן, בחשד כי הממשלה באיסלמבד עובדת על יצור פצצת אטום משלה.

את סוגיית האטום הפקיסטאנית והקשר של הביקור בעזה יש לנתח בשלושה מישורים. המישור הראשון הוא המאבק הפוליטי הפנימי בין נאוז שריף לבין בנזיר בהוטו. שאריף, ראש האופוזיציה, ניסה השבוע לצבור נקודות זכות במאבק בינו לבין בהוטו על ידי ליבוי היצרים הפקיסטאניים הלאומניים בשאלת הטריטוריה הקאשמירית, המחולקת בין הודו ופקיסטאן. נכון להיום נמצאים שלטונות הביטחון ההודים בעיצומה של אינתיפדה מוריית מצידם של תושבי קאשמיר, המוסלמים ברובם, אשר מתנגדים להמשך השלטון ההודי ומעוניינים בעצמאות, או להילופין באיחוד עם פקיסטאן.

בנקודה זו מתווסף למישור העימות הפוליטי-לאומני מישור העימות הדתי. המאבק על השליטה בקאשמיר מבטא מגמה בינלאומית רחבה הרבה יותר של התנגשות בין מגמות של פונדמנטליזם איסלאמי לפונדמנטליזם הינדי. ביטוי מובהק לכך ניתן בשנתיים האחרונות במאבק עתיר הקורבנות על המסגד באיודיה.

(המשך בעמוד 2)

אלוף הפיקוד שיבח את החיילים

2 מחבלים נהרגו בשתי היתקלויות עם כוח צנחנים באיזור הביטחון

מאת און לוי

שני מחבלים נהרגו שלשום ואתמול בבוקר בהיתקלויות עם כוח צנחנים בגזרה המערבית של אזור הבטחון בדרום לבנון. לא היו נפגעים לכוחותינו. אלוף פיקוד צפון יצחק מרדכי שיבח את פעולתו התקינה של הכוח. לדברי האלוף, עד שלא יימצא כוח שיחליף את צה"ל בתפקידו בשמירה על יישובי גבול הצפון ואחראי להפסקת פעילות המחבלים יישאר צה"ל באיזור הביטחון בדרום לבנון.

שלשום בלילה שהה כוח צנחנים במהלך פעילות מבצעית שגרתית מצפון מזרח לכפר קנטרה, על גבול איזור הביטחון בגזרה המערבית. סמוך לשעה 23:00 הבחינו חיילי הכוח בחוליית מחבלים המתקרבת לעברם. החיילים, בפיקוד קצין בדרגת סגן משנה, פתחו לעבר המחבלים באש מטווח קצר והסתערו בהתאם לתרגולת המקובלת. מאש החיילים נהרג אחד המחבלים. הכוח לא סרק בשטח, למרות שהיו בקום מחבלים נוספים, שניסו להימלט מהאיזור.

בשעות הבוקר המוקדמות, במהלך סריקות שערכו חיילי הכוח וחיילים נוספים מפלוגת צנחנים, אותר מחבל נוסף, ואף הוא נהרג מאש החיילים. ליד גופות שני המחבלים נמצאו נשקם האישי מסוג קלצ'ניקוב, מספר מחסניות ומזון.

להערכת גורמים בכירים בפיקוד צפון המחבלים שנהרגו משתייכים לארגון חזבאללה, למרות שלא נמצאו על גופותיהם מסמכים מזהים, או כל תעודה או מסמך המשייך אותם לארגון חזבאללה. אותם גורמים בכירים הוסיפו כי להערכתם החוליה היתה בדרכה לתוך איזור הביטחון במשימה של איסוף מידע מודיעיני על יעדים של צה"ל וצד"ל.

אתמול בשעות הבוקר הגיע אלוף פיקוד הצפון לאיזור התקרית. הוא שוחח עם מפקדי הכוח ותיחקר את החיילים. בתום התחקיר שיבח אלוף פיקוד הצפון את פעולתם של החיילים והמפקדים ואמר כי בזכות עירנותם ופעולתם המהירה הצליחו למנוע מהמחבלים לבצע משימתם.

סערת רוחות בעיירה אופקים בפרשה שנחשפה ב"דבר"

מנכ"ל משרד החינוך החזיר לתפקידו מנהל בית-ספר שהיכה תלמידים והשפיל מורים

– בניגוד להמלצת ועדה של המשרד להשעות את יוסף חג'בי, מנהל 'מרכז הנוער'; ראש מועצת אופקים: החלטת ד"ר שושני – עוול למורים ולתלמידים

מאת אמיר רוזנבליט

באופקים סוערות הרוחות בעקבות החלטתו של מנכ"ל משרד החינוך, ד"ר שמשון שושני, לא להשעות את מנהל בית הספר 'מרכז הנוער', יוסף חג'בי, שנגדו הגיעו תלונות על הכאת תלמידים והתעמרות במורים.

פרשת ההתעללות של מנהל בית הספר נחשפה לפני מספר חודשים בעיתון "דבר".

בעקבות ההד הציבורי שקיבלה הפרשה, מינה מנהל מחוז הדרום במשרד החינוך, ד"ר עמרם מליץ, ועדה פריטסית, שהחליטה להשעות את המנהל מתפקידו ולהעביר מתפקידם את שלושת המורים שהתלוננו נגדו.

מנכ"ל משרד החינוך, ד"ר שמשון שושני, הודיע בתחילת השבוע למנהל המחוז, כי לאור הממצאים שהגיעו אליו, הוא החליט להוציא למנהל בית הספר 'אזהרת מנכ"ל'.

משמעות ההחלטה היא, שמנהל בית הספר חג'בי ימשיך השנה לנהל את בית הספר.

במכתב שבו הוא מודיע על החלטתו כותב מנכ"ל המשרד לד"ר מליץ, כי במהלך שנת הלימודים הבאה על מליץ לכנס ועדה פריטסית, לאחר הגשת דוח ישיר של המפקח על בית הספר ותוות דעת של הרשות המקומית, כדי לדון בפיטוריו של המנהל. שושני מבקש ממליץ כי ישנה למנהל בית הספר, ויעלה בפניו את האפשרות לפרישה מרצון.

ראש המועצה המקומית אופקים, מיכה הרמן, שקיבל לידיו את החלטת מנכ"ל משרד החינוך, הורה לשגר אליו מכתב תשובה חריף, בו הוא קובע נחרצות כי המועצה המקומית לא תשתף פעולה ביישום ההחלטה, והוא תובע לבטל את ההחלטה לאלתר. "למרות פניות הרשות למשרד החינוך, המועצה לא שותפה בקבלת ההחלטות, למרות שהרשות הינה הממונה על שירותי החינוך. ברצוננו להביע את התמרמרות ההורים, המורים, התלמידים והרשות, מההחלטה שאינה עולה בקנה אחד עם צרכי הישוב. המועצה לא תשתף פעולה ביישום ההחלטה", כותב ראש המועצה.

מנהל אלים

כפי שפורסם ב"דבר", מורים בבית הספר טוענו, כי המנהל יוסף חג'בי הפעיל בשנים האחרונות אלימות פיזית ומילולית קשה כלפי תלמידי בית הספר ומוריו.

הברוטאליות של המנהל באה לידי ביטוי בתקרית שאירעה לפני כמה חודשים: ילד שהוכה נשאל על ידי התלמידים מדוע הוא בוכה, והתלמיד ענה "לא אכפת לי שהמנהל היכה אותי, אבל דווקא היום התחתנה של אחותי, וישאר לי סימן אדום"...

לדברי מורים בבית הספר, בשנה האחרונה העבירה מאוד האווירה בבית הספר בשל התנהגותו חסרת המעצורים של המנהל, הגורמת להשפלה ולפגיעה קשה בתלמידים ובמורים.

ועד מורי בית הספר, הכולל את המורים ציונה אליאסי, רונד נעים וחיים אודי, החליטו לפעול נגד המנהל. ב-23 במארס השנה שיגרו להנהלת משרד החינוך מכתב מפורט על המתרחש במוסד. לדבריהם, המכתב נשלח בהסכמתם ובחתימתם של 75 אחוז מהמורים.

במכתבם מציינים המורים, כי גם בשנה שעברה ובשנים קודמות היו עדים להכאת תלמידים ברוטאלית ואף הוגשה תלונה במשטרה נגד המנהל. במספר מקרים הובא הדבר לידיעת הפיקוח של משרד החינוך, אולם למרות זאת התופעה חזרה על עצמה.

באחד המקרים כתב המנהל מכתב לתיקו האישי של מורה שישב 'שבעה' על מות אביו. למורה אחרת לא התיר להשתתף בטיול שנתי של כיתתה, על אף שהיתה בשמירת הריון עם תאומים בסיכון גבוה. התוצאה: המורה נאלצה לצאת לטיול, וכעבור יומיים היא הפילה.

עוד נאמר במכתב: "מזה זמן רב קיימת בבית הספר אווירה קשה ביותר בקרב המורים. רבים מהם חוששים לשוחח ולהביע דעתם בנושאים מקצועיים, פדגוגיים ואישיים. תיפקודם כאנשי מקצוע נפגע. אנו עדים להתנכלות חסרת מעצורים של המנהל כלפי מספר לא קטן של מורים ובעידודו של ההנהלה. מורים נמצאים בחרדה, והחדרים הביתה מתוסכלים, כואבים ובוכים. מורים חוששים להגיע לבית הספר

(המשך בעמוד 2)

האבטלה ירדה ל-7.8 אחוזים

מאת אמנון אמר

גם ברבע השני של 1994 נמשכה הירידה באבטלה, הנמשכת ברציפות כבר שנה שלמה. בתקופה אפריל-יוני השנה הגיע שיעור הבלתי מועסקים בכוח העבודה האזרחי ל-7.8 אחוזים, לעומת 8.2 אחוזים ברבע הראשון של השנה.

ברבע האחרון של השנה שעברה הסתכם שיעור האבטלה ב-8.9 אחוזים, ואילו ברבעונים השלישי והשני אשתקד נע שיעור האבטלה בין 10 ל-10.2 אחוז. מספרם של הבלתי מועסקים הגיע ברבע השני של השנה הנוכחית לכ-149 אלף נפש בממוצע לשבוע, בכ-37 אלף נפש פחות מבתקופה המקבילה בשנה שעברה.

מנתונים שפירסמה אתמול הלשכה המרכזית לסטטיסטיקה מתברר, כי הירידה באבטלה ברבע השני של השנה הקיפה את הן את הגברים והן את הנשים.

בקרב הגברים ירד שיעור הבלתי מועסקים מ-6.3 אחוזים ברבע הראשון ל-6 אחוזים בתקופה אפריל-יוני. בקרב הנשים ירד אחוז הבלתי מועסקות מ-10.8 אחוז ל-10.2 אחוז.

מנתוני הלמ"ס עולה עוד, כי בששת החודשים הראשונים של השנה הסתכם שיעור האבטלה בשמונה אחוזים. זאת לעומת 9.4 אחוזים במחצית השנייה של השנה שעברה ו-10.6 אחוז בתקופה המקבילה אשתקד.

מספר המועסקים במחצית הראשונה של השנה הגיע למיליון ו-853 אלף נפש בממוצע לשבוע, כ-7.9 אחוזים יותר מבמחצית הראשונה של השנה שעברה. מספר הגברים המועסקים גדל בתקופה זו בשבעה אחוזים, ואילו מספר הנשים המועסקות גדל ב-9.3 אחוזים.

ענפי הכלכלה שבהם נרשם הגידול הרב ביותר במספר המועסקים בתקופה זו, היו ענפי המסחר, שירותי אוכל והארחה (16.5 אחוז) וענף הפיננסים והשירותים העסקיים (11.8 אחוז).

ההסתדרות הכללית של העובדים בא"י

ישיבת בית הנבחרים

(הוועד הפועל)

תתקיים ביום א', 28.8.94, בשעה 13.00,
בבית ההסתדרות, רח' ארלוזורוב 93 ת"א,
באולם הישיבות בקומה 7.

על סדר היום:

1. דיון על תקציב המדינה לשנת 1995, עליית המדד והטלת מס על רווחים בבורסה.
2. בחירות חברי ויושבי ראש ועדות בית נבחרי ההסתדרות.
3. דיון והחלטות בתקנון עבודת המליאה והוועדות.
4. שונות.

ח"כ רן כהן - יו"ר

صكنا من الاهل

اصكنا من الاجل

יהודה רודנר הצליח לקפוץ מהמכונית

סריקות אחרי החוליה שניסתה לחטוף מתנחל מאלון שבות

מאת און לוי ומיכל סלע

סריקות חיפושים נרחבים נערכים מאז אתמול אחרי חוליית מחבלים באזור בריכות שלמה שמדרום לבית לחם. החוליה חשודה שניסתה לחטוף אתמול מתנחל תושב ההתנחלות אלון שבות. צה"ל סגר את האזור.

המתנחל, יהודה רודנר, נמצא רק שבועיים בישוב אלון שבות שבגוש עציון. הוא סיפר בחקירתו כי אתמול בצהרים עלה לבדו על טרמפ בצומת אפרת לכיוון ירושלים.

ברכב ישבו, לדבריו, שלושה אנשים חובשי כיפה, אחד מהם דיבר עברית רהוטה. המתנחל סיפר כי כאשר שם לב כי הרכב פונה לפתע לכיוון בריכות שלמה ויורד מהכביש הראשי, הבין כי מנסים לחוטפו. הוא נאבק מעט עם החוטפים, נשרט קלות מהסכין, קפץ מהרכב ונמלט. הרכב מסוג אלפארומיאו נמצא כעבור שעה נטוש באזור בריכות שלמה, ובו ספרי קוראן תהילים כיפות ואוקים.

לדברי יהודה תומר, עד ראיה שאסף את המתנחל למכוניתו: "הוא טען כי חמש דקות קודם לכן קפץ ממכונית שישבו בה אנשים עם כיפות וניסו לתקוף אותו בדיוק במקום הזה, אז הבין כי מדובר בערבים וקפץ מהאוטו. לדבריו ניסו לתת לו מכה, ואז פתח את הדלת וקפץ. האמת שלא ראיתי עליו סימני מכה מיוחדים. הוא היה בפאניקה וטען שגנבו לו את כל הציוד והדרכון. הוא אמר עוד כי רכב צבאי ובו חיילים עוד מרדף אחר המכונית".

גורמי צבא בכירים העריכו אמש כי מדובר בחוליה של החמאס, שניסתה לחטוף את המתנחל. הרכב בו היו המחבלים נלקח לבדיקה. לוחיות הזיהוי הישראליות התגלו כמזויפות.

נוסעי המכונית טרם נמצאו. יש חשש שמדובר באחת החוליות של פעילי האסלאם הקיצוני. שיטת הפעולה חוזרת על עצמה אצל חוליות רבות: התחזות לישראלים דתיים, איסוף חייל או אזרח למכונית, ופגיעה בו. בדרך זו נרצחו כמה חיילים בשנים האחרונות, אחרים נפצעו. ידוע לפחות על שני מקרים של חיילים שהצליחו להימלט ממכונית־מלכודת מעין זו.

ארגונו של חוואתמה נטל האחריות לפיגוע נגד חיילי צה"ל בבית לחם

דמשק (קיא.פ.פ.). – החזית הדמוקרטית לשחרור פלסטין בראשות נאיף חוואתמה נטלה אתמול את האחריות לפיגוע נגד מוצב של צה"ל בבית לחם, בו נפצעו שלושה ארבעה חיילים.

החזית ציינה כי אנשי חוליה של "הכוכב האדום", הזרוע הצבאית של הארגון, המתנגד לתהליך השלום, השליכו רימון יד לעבר מוצב ישראלי, וכי דליקה פרצה במקום.

"כל אנשי החוליה הצליחו להימלט מהמקום, למרות אמצעי הבטחון של הישראלים", נאמר עוד בהודעה.

בן־ציון גופשטיין מ"כך" שוחרר ממאסר מנהלי לאחר 6 חודשים

(ע). – בתום 6 חודשי מאסר, ולאחר ארבע שעות המתנה מול שערי הכלא, שוחרר אתמול העציר המינהלי בן ציון גופשטיין בן 25, תלמיד ישיבה מקריית ארבע.

ביציאה מהכלא אמר גופשטיין לעיתונאים: "אעשה הכל כדי להפיל את הממשלה בדרכים חוקיות. השהייה בכלא לא שינתה את דיעותיי. כפי שפעלתי בעבר אמשיך לפעול גם בעתיד בדרכים חוקיות. אני מתכוון להמשיך וללמוד בישיבה. קשה לי עזול, שתוקן מאמר מרי, ישבתי על ריק, לא היה נגדי שום דבר".

בתשובה לשאלה על היחס של הכלא לעצירים המינהליים, אמר גופשטיין: "היחס היה טוב, אך היו התנכלויות כמו ההחמרה בעניין הטלפונים".

על מוראל העצירים אמר גופשטיין: "המוראל שלנו גבוה, והשהייה בכלא לא שינתה דבר באשר להשקפותינו, או דרכינו. רק למשפחות היה קשה מאוד".

בכלא נותרו ברוך מרזל, השובת רעב במחאה על שיחרור האסירים הערבים, נועם פרדמן, שאמור להשתחרר בשבוע הבא, ברוך בן יוסף ושמואל בן יעקב.

לבן ציון גופשטיין המתינו בשער הכלא חברים מקריית ארבע.

הרב הראשי קורא לשחרר העצורים המינהליים לחגים

(ע). – הרב הראשי לישראל, הראשון לציון אליהו בקשי דורון, פנה בימים האחרונים בכתב ובעל־פה לראש הממשלה, יצחק רבין, בבקשה לשחרר את העצורים המינהליים לתקופת החגים הקרובה.

בקשה זו באה לאחר שיחה עם שר המשטרה ובעקבות ביקור של הראשון לציון בכלא השרון בסוף השבוע שעבר, במהלכו קיבל הרב הראשי התחייבות מהעצורים לשמור על החוק אם ישוחררו, או לחילופין התחייבות מצידם להיות במעצר בית בתקופת החגים.

טרם נתקבלה תשובה מראש הממשלה.

סגן נשיא ארה"ב ביטל ביקורו בארץ עקב פציעה

מאת דבורה פרל, וושינגטון

סגן נשיא ארה"ב, אל גור, ביטל את ביקורו המתוכנן בארץ בראשית ספטמבר. גור היה אמור להגיע ארצה בדרכו לועידה על גידול אוכלוסיית העולם בקאהיר ב־5 בספטמבר. בגלל הפציעה אסרו עליו הרופאים מאמץ מיותר ולכן נאלץ לבטל את הביקור בישראל ויסע רק לקאהיר.

סגן הנשיא קרע גיד ברגלו בסוף השבוע שעבר במהלך משחק כדורסל. הוא עבר ניתוח לאיחוי הקרע והרופאים צופים החלמה מלאה, אם כי איטית. בינתיים נעזר גור בקביים בהליכתו.

בטקס חגיגי

(המשך מעמוד 1)

משכורות בלבד לכ־145 מיליון ש"ח בגדה המערבית בלבד. זאת ללא אחזקת בתי הספר, ציוד, ספרי לימוד ומבנים.

התלמידים הפלסטינים לומדים לפי שתי תוכניות לימודים: תלמידי הגדה לומדים על פי התוכנית הירדנית, ותלמידי רצועת עזה לומדים על פי התוכנית המצרית. התלמידים נגשים לבחינות הבגרות על פי המתכונת בשתי המדינות האלה, בהתאמה.

מערכת החינוך הפלסטינית מתכוונת לעדכן ולתקן את תוכניות הלימודים בשנים הקרובות ולאחד את שתי המערכות למערכת אחת, בעלת תוכנית לימודים מודרנית, אמרו ל"דבר" גורמים בכירים במערכת החינוך הפלסטינית.

משת"פ עתר לבג"ץ כדי שיתאפשר לו לחיות בארץ כאזרח ישראלי

(ע). – תושב כפר ליד ג'נין, הטוען כי היה סייען שב"כ, עתר אתמול לבג"ץ בבקשה שיורה לשרי הבטחון והפנים להנפיק לו תעודת זהות ישראלית ויאפשר לו להתגורר ולהשתקם בתחומי מדינת ישראל. זאת, כאשר האינו יכול לשוב לכפרו.

העותר טוען, באמצעות עו"ד יוסי שקד, כי סייע לישראל מסיבות מצפוניות, כדי להציל חיי אדם, ולא מתאוות בצע. לטענתו, היה בבעלותו עסק משגשג שלאחר שנחשפה זהותו כמשתף פעולה, לא יכול היה יותר להפעילו.

העותר טוען, כי כתוצאה מכך הוא נאלץ גם לעזוב את משפחתו, הסובלת עד היום מהתנכלויותיהם של אנשי כפרו.

בעתירה נטען, כי מדינת ישראל נטשה את העותר לנפשו וסירבה במשך זמן ממושך לדון בבקשתו לקבלת תעודת זהות. כתוצאה מכך נטען כי העותר שוהה בתחומי מדינת ישראל בחוסר כל, על פי היתר יציאה זמני שתוקפו עומד לפוג בימים הקרובים.

עו"ד שקד טוען, כי המדינה מחוייבת מוסרית לדאוג לאלה שסייעו לה, ולאפשר להם לבנות את חייהם מחדש בישראל.

שר החוץ של לאום השוודה באריק, ביקר אתמול ביד ושם (צילום: שמיין/הדרי)

בישיבת ממשלה מיוחדת הוטל ספק שמערת המכפלה תיפתח לפני ראה"ש ונטען:

"הפלסטינים מתכננים לנצל קבלת סמכויות החינוך – ולהחילן על שכונות בירושלים"

מאת מוטי בסוק

בישיבת ממשלה מיוחדת, שהוגדרה כהתייעצות שרים, השמיעו אתמול גורמי הביטחון ספקות אם מערת המכפלה תיפתח לפני ראש השנה.

גורמי הביטחון, כולל הרמטכ"ל, מפכ"ל המשטרה, אלוף פיקוד המרכז ובכירים אחרים, הסבירו לשרים מדוע מערת המכפלה לא נפתחה עד כה, ומדוע הסיכויים לפתיחתה לפני החגים מועטים.

אלוף פיקוד המרכז, אילן בירן, הציג שתי חלופות לפתיחת המערה: אולם אחד ישמש לתפילות היהודים ואולם אחד לתפילות המוסלמים, או שהיהודים והמוסלמים ישתמשו באותם אולמות אולם בזמנים שונים.

במהלך הישיבה צוין, כי הפלוגה המיוחדת של משמר הגבול, שאמורה לשמור על החוק והסדר במערת המכפלה, לא סיימה עדיין את הסידורנות. שר המשטרה, משה שחל, אמר כי אם זו תהיה הבעיה, מג"ב ישלח למקום כוחות אחרים, עד שהפלוגה המיועדת תשלים את הכשרתה.

בישיבה נאמר, כי גורמים שונים, יהודים ומוסלמים, מפעילים לחצים לפתיחת המערה. הגורמים היהודים, פוליטיים ושאינם פוליטיים, מעוניינים כי המערה תיפתח עוד לפני ראש השנה.

בישיבה לא התקבלו החלטות או המלצות. שרים התרשמו, כי גורמי הביטחון מעוניינים בדחיית פתיחת המערה, וכי הפשרה המסתמנת היא שהמערה תיפתח אחרי ראש השנה, אולם לפני יום כיפור.

השר שטרית העיר במהלך הישיבה, כי עוד לפני שהממשלה דנה בנושא העברת הסמכויות המוקדמת ובהשלכות המהלך, בעיקר באזור ירושלים, ישראל כבר התחילה להעביר את הסמכויות לפלסטינים בנושא החינוך. יצחק רבין אמר, כי לא תבוצע העברת סמכויות מוקדמת בנושא החינוך לפני שהנושא יבוא לדיון בממשלה ולאישורה.

לטענת אישים שונים – לא הקדימו בדיונים על העברת הסמכויות המוקדמת מהו תחום השיפוט המדויק של ירושלים. כיוון, לפי "הסכם העקרונות", האוטונומיה אינה חלה על ירושלים. לטענת אותם אישים, הפלסטינים מתכוונים להחיל את העברת הסמכויות המוקדמת בחינוך כבר בתחילת ספטמבר על שכונות וכפרים שלפי כל ההגדרות הישראליות נמצאים בתחום שטח השיפוט של ירושלים.

לפי סדר היום העמוס של הממשלה, נראה כי לא ניתן יהיה לקיים דיון מסודר ולקבל החלטות בנושא העברת הסמכויות בזמן הקרוב, שכן ביום ראשון הקרוב עומדת הממשלה לקיים דיון מרתוני לתוך הלילה על תקציב המדינה, ולא מתוכננת ישיבת ממשלה נוספת בשבוע הבא.

לאחר שביקר השבוע בביירות, דמשק ועמאן

ויקטור פוסובליוק, שליחו של ילצין למזה"ת, מגיע היום לישראל

מאת מוטי בסוק

ויקטור פוסובליוק, שליחו המיוחד של נשיא רוסיה בוריס ילצין לתהליך השלום במזרח התיכון, יבוא היום לישראל לפגישות עם ראשי השלטון בארץ ועם בכירים ברשות הפלסטינית בעזה.

פוסובליוק, בעבר שגריר ברה"מ בעיראק, ולאחרונה ראש אגף המזה"ת במשרד החוץ הרוסי, ישהה בישראל עד יום ראשון.

לפני בואו לארץ הוא ביקר השבוע בביירות, דמשק ורבת עמון, ונפגש עם ראשי השלטון בלבנון, בסוריה ובירדן.

היום יסעד האורח ארוחת צהריים עם נשיא המדינה, עזר ויצמן, וייפגש עם סגן שר החוץ, יוסי ביילין. מחר צפויות לו פגישות עם ראש הממשלה יצחק רבין, ועם שר החוץ שמעון פרס. בשבת יפגש פוסובליוק בעזה עם ראשי הרשות הפלסטינית, כולל יאסר ערפאת. הוא יעזוב את ישראל ביום ראשון.

פוסובליוק כבר קיים מספר מסעות דילוגים במזה"ת, כולל ביקורים בירושלים, כשליחו המיוחד של ילצין. רוסיה היא שותפה לתהליך השלום, יחד עם ארה"ב. בישראל ישמע האורח דיווחים על ההתקדמות בערוצי השלום השונים. הוא אמור לדווח למארחיו על פגישותיו בסוריה ובלבנון, ועל הסיכוי לפריצת דרך בתהליך השלום עם מדינות אלו.

סגן שר החוץ מכחיש ציטוטים בתקשורת בסקנדינוויה

יוסי ביילין: לא אמרתי שישראל מוכנה לסגת מכל רמת הגולן

מאת מוטי בסוק

סגן שר החוץ, יוסי ביילין, הכחיש אתמול את הפרסומים שבאו מסקנדינוויה, לפיהם אמר לעיתונאים כי ישראל מוכנה לסגת, תמורת שלום מלא עם סוריה, מכל רמת הגולן.

ביילין טען, כי דיבר על נסיגה בגולן, וכי עיתונאים סקנדינביים, שאינם מתמצאים בדקויות המו"מ הישראלי־סורי, דיווחו בטעות כאילו דיבר על נסיגה מכל רמת הגולן.

ביילין טען, כי אמר בתשובה לשאלה, "מדוע לא תודיע ישראל מראש על הסכמתה לסגת מכל רמת הגולן", כי "יהיה זה טיפשי אם ישראל תיכנס למו"מ כשהיא מצהירה מראש על קבלת העמדה הסורית".

שיתוף פעולה ישראלי־נורווגי

בפגישה שקיים אתמול ביילין באוסלו עם שר החוץ הנורווגי ביורן תור גודאל, סוכם לראשונה על שיתוף פעולה בין ישראל ונורווגיה במדינות שלישיות. הפרויקט המשותף הראשון של שתי המדינות יהיה באריתריאה. ישראל תספק את המומחים ונורווגיה תישא במימון.

בעוד כמה שבועות ייצאו מומחים של מש"ב, האגף לשיתוף בינלאומי במשרד החוץ בירושלים, לפגישת תאום באוסלו עם עמיתיהם הנורווגיים. מיד אחר כך יתחילו מומחים ישראליים בישומה של תוכנית ישראלית־נורווגית באריתריאה בתחומי החקלאות.

נורווגיה גם החליטה לממן השתלמויות של סטודנטים מאפריקה בקורסים של מש"ב בארץ.

מנכ"ל משרד החינוך

(המשך מעמוד 1)

ולמצוא מכתב תורן בתא האישי. אווירה זו היא בלתי נסבלת".

אוכלוסייה בעייתית

במרכז הנוער הדתי ברחוב קיבוץ גלויות באופקים המנוהל על־ידי עליית הנוער של הסוכנות היהודית ומשרד החינוך, לומדים למעלה מ־100 תלמידים מאופקים ומהאזור בכיתות ז'־י"ב. אוכלוסיית התלמידים במוסד מוגדרת "בעייתית", וחלקם באים ממשפחות המטופלות על ידי מוסדות הרווחה.

בית הספר מנוהל מזה שנים על ידי אותו מנהל, שעשה במוסד כבתוך שלו ונהנה מגיבוי מלא של הממונים עליו. יוסף תג'בי עובד במערכת החינוך יותר מ־30 שנה, ומשמש בתפקידו הנוכחי כ־20 שנה.

תג'בי מכחיש את הטענות נגדו. לטענתו, מדובר בעלילה שהעלילו עליו מורים שנגדם שלח מכתב תלונה. "אף הורה לא התלונן שהכיתי את בנו", אמר. לדבריו, אמרו לו מספר מורים, כי חתמו על מכתב התלונה, נגדו בשל לחצים מצד מורים אחרים.

המורים נדרשו לחזור בהם

שיגור המכתב ופרסום תוכנו גרר בעקבותיו מבצע של לחצים כלפי המורים, על מנת שיחזרו בהם מטענותיהם הקשות. ואכן, בעקבות הלחצים הכבדים, ביניהם איומים כי פרנסתם תקופח, חזרו בהם חלק מחותמי המכתב.

להשפלה קשה במיוחד זכה מורה להתעמלות בבית הספר, רוג'ר געים, הנמנה על יוזמי המכתב, אשר הותקף על ידי המנהל, ובנוכחות מורים ותלמידים הטיח לעברו מילות גנאי כמו: 'נבלה','חזיר' ו'שקרן'.

בעקבות החלטת הוועדה הפריטטית של משרד החינוך במחוז הדרום בחודש יוני השנה, הושעה מנהל בית הספר מתפקידו, ושלושת המורים שהתלוננו נגדו, רוג'ר געים, ציונה אליאסי ואיילה שקר, היו אמורים לעבור ללמד בבתי ספר אחרים במחוז הדרום.

זעם ותדהמה

בעקבות החלטת מנכ"ל משרד החינוך, חזר השבוע תג'בי לנהל את בית הספר, חרף התנגדות המועצה המקומית אופקים.

מנהל מחוז הדרום במשרד החינוך, ד"ר עמרם מליץ: "אני שותף לחששות בדבר המשך העסקתו של תג'בי כמנהל. אין מדובר בעבירה משמעתית, אלא בשיטה חינוכית שאינה מקובלת עליי".

אשר לשלושת המורים אמר: "נפעל שיהיה דין אחד למנהל ולהם. אם המורים יפנו להסתדרות המורים ויזכו לתמיכתה, הם ישארו בבית הספר".

מורים בבית הספר הגיבו אתמול בתדהמה ובזעם רב על החלטת מנכ"ל משרד החינוך. "זוהי החלטה שערורייתית. איך יתכן הדבר שמנהל אשר הוכח בעליל, גם באמצעות עדויות שסודרו בטלוויזיה, כי היכה תלמידים והתנהג בצורה בוטה כלפי מורים, מוחזר לנהל מוסד חינוכי, לאחר שפוטר מעבודתו על ידי מנהל המחוז?", שאלו המורים.

הם ציינו, כי בכוונתם לפנות למבקרת המדינה ולח"כים, כדי להביא להפסקת עבודתו של יוסף תג'בי.

נחתם הסכם

(המשך מעמוד 1)

התרומות בבקשה למימון ראשוני של שלושים מיליון דולר לחצי השנה הראשונה על מנת לאפשר תחילת העברת הסמכויות.

האלוף דני רוטשילד, שעמד בראש המשלחת הישראלית לשיחות, הביע שביעות רצון מההסכם שהושג ואמר, כי מדובר בהסכם טוב לכל הצדדים. לדבריו, "יש לנו הסכם טוב מאוד, שמצד אחד מאפשר לשלטון הפלסטיני לתת שירותים פונקציונליים באותם תחומים שהועברו עליהם, ומצד שני אנחנו נשארים בשטח, ואחראים על כל מה שקורה בשטח".

בתשובה לשאלה מדוע התעכבה החתימה על ההסכם אמר האלוף רוטשילד: "העיכובים היו בעיקר עיכובי ניסוח. הרבה פעמים תוך כדי ניסוח אתה מגלה שהניסוח מסורבל מדי, ואתה מבקש להבהיר אותו. אז מתחיל דיון חדש, עד שלבסוף נמצא פתרון. עשינו עבודה טובה. ההסכם טוב, והוא ישרת היטב את שני הצדדים".

ירידות קלות במניות הישראליות בניו־יורק

מאת איתן יעקובסון

מדד המניות הישראליות הנסחרות בניו־יורק ירד אמש בכ־1.2% לרמה של 109.3 במדד איי.אס.אקס.

המגמה במניות הישראליות היתה מעורבת עם נטיה לירידות. מבין המניות שעלו אפשר לציין את "ג'יאוסק" ו"אי.סי.איי טלקום". "טבע" ו"תדיראן" נסחרו ביציבות. "מאייטקס", "אורבוטק" ו"ביוטכנולוגיה" ירדו.

הירידות במניות הישראליות, באו בהמשך להיחלשות שוק המניות בתל אביב בשעת המסחר האחרונה.

יצויין שמדובר בירידה מתונה של מדד המניות הישראליות שהיתה צפויה לאחר שהמדד הגיע לרמה של 110.6 שלשום.

ביקור בהוטו

(המשך מעמוד 1)

על רקע העימות הדתי הזה, קיבלה פצצת האטום הפקיסטאנית בשנים האחרונות את הכינוי ה"פצצה האיסלמית". כאז מלחמת המפרץ חשודה גם איראן בניסיון לבנות פצצה איסלמית ואף דובר על שיתוף פעולה בין שתי המדינות, אולם עד השבוע האחרון נערכו כל הדיונים האלו על בסיס של ספקולציות מלומדות יותר או פחות, ועל חשיפות ברמת אמינות גבוהה יותר או פחות. אולם הגילויים האטומיים של השבוע האחרון יצרו מצב חדש לחלוטין, שההודעה על ביקורה של בהוטו בעזה מהווה למעשה חלק מן התשורת הפוליטית־גרעינית שלה.

כאן נכנס לתמונה מישור ההתייחסות השלישי, אשר הקשר הגיאוגרפי של ביקור בהוטו רק מדגיש אותו. המכנה המשותף לפאקיסטאן, הודו וישראל בהקשר הגרעיני הוא כמובן העובדה שכל שלוש המדינות אינן חתומות על האמנה הבין לאומית למניעת הפצה גרעינית. עד לאחרונה, ההנחה הרווחת היתה, שעם התקרב מועד חידוש האמנה ב־1995 תחקף ישראל, כמו גם הודו ופקיסטאן ללחצים גוברים ההולכים לפתוח את מתקניהן הגרעיניים לבקרה ופיקוח בינלאומיים. אולם דווקא הגילויים האחרונים על מסחר בינלאומי ער בפלוטוניום מוברח, שלא לדבר על הכישלון הצורב של הפיקוח הגרעיני על עיראק לפני מלחמת המפרץ, חושפים עתה את התפיסה הזו, המבוססת על אמונות ודיעות פרי עידן המלחמה הקרה, כמיושנת ומנותקת. למעשה בעידן אי הוודאות הוה"ש האמנה הזו עוד עלולה להוסף כמכוונת.

מטוסי האף־16 מעודפי הצבא האמריקאי ישופצו וישמשו לאימונים

מאת און לוי

בוגרי קורס הטיס יתאמנו מעתה במטוסי אף־16 שיקלטו מעודפי הצבא האמריקאי. אחרוני המטוסים אמורים להגיע לישראל בתחילת שנת 1995. מבין המטוסים שיגיעו לישראל 15 יהיו דו מושביים. המטוסים החדשים ייקלטו בטייסת חדשה שהוקמה לאחרונה במרכז הארץ. במסגרת קליטתם יעברו המטוסים תהליך של השבחה שיכלול בעיקר שיפורי מנוע, שיבוצעו על ידי חיל האוויר בשיתוף מפעל מנועי בית שמש.

בראיון לביטאון חיל האוויר המתפרסם היום, אומר סגן אלוף א' האחראי על קליטת 50 המטוסים, "כל הקליטה של 50 המטוסים מוערך כיום בכ־ 150 מיליון דולר מכספי הסיוע האמריקאי. בתקציב הזה תמומן תוכנית השבחה מואצת של המטוסים שתתחיל בעבודה על המנוע. שיפורי המנוע יאפשרו שליטה וביקור טובה יותר של מחשב המטוס על המנוע".

הביטאון מגלה עוד כי בעקבות הגעת מטוסי האף־16 יעבור חיל האוויר לשלב חדש בהדרכת טייסי הקרב. מחודש ינואר הקרוב צפוי להיפתח באחת מטייסות האף־16 קורס אימון מבצעי ניסיוני וראשון על מטוסים אלו וזאת במקום הקורס שנהוג להעביר במטוסי הסקייהוק.

צ'אוס

עלה - A; לב - A; יהלום - A; תלתן - J

מזג האוויר

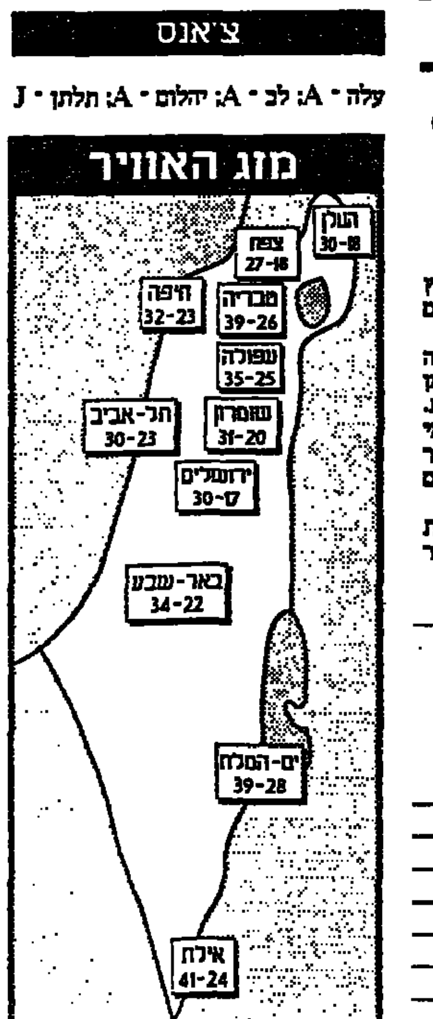

בהיר עד מעונן חלקית לאורך החוף, בהיר בהרים ובפנים הארץ.

נהג
פחות מהירות
והרבה
זהירות
תנודה

אסטמור תעשיות (1973) בע"מ ("החברה")

הודעה
בדבר אסיפה כללית שנתית

ניתנת בזה הודעה על קיום אסיפה כללית שנתית של בעלי המניות בחברה ביום ראשון, 18.9.94, בשעה 10:00, במשרדה הרשום של החברה, רח' ז'בוטינסקי 22, רמת־גן.

על סדר היום של האסיפה:
א. אישור דו"חות הדירקטורים.
ב. אישור הדו"חות הכספיים של החברה לימים 31.12.92 ולימים 31.12.93
ג. מינוי דירקטורים לדירקטוריון החברה וקביעת שכרם.
ד. מינוי רואי חשבון לחברה וקביעת שכרם.
ה. שונות.

אסטמור תעשיות (1973) בע"מ

בעל מניות הרוצה למנות שלוח להשתתף במקומו ולהצביע באסיפה הכללית הנ"ל, יפקיד במשרדי החברה, או ע"י מסירה אישית, לפחות 48 שעות לפני המועד הקבוע לעיל של האסיפה, את כתב המינוי של שלוחו ויפוי כח או העתקים מהם מאושרים ע"י נוטריון.

אסטמור תעשיות (1973) בע"מ ("החברה")

הודעה
בדבר אסיפה כללית שלא מן המנין

ניתנת בזה הודעה על קיום אסיפה כללית שלא מן המנין של בעלי המניות בחברה ביום ראשון, 18.9.94, בשעה 10:30, במשרדה הרשום של החברה, רח' ז'בוטינסקי 22, רמת־גן.

על סדר יומה של האסיפה אישור התקשרות החברה בהסכם העסקה עם המשנה למנכ"ל החברה, אשר מכהן כדירקטור בחברה.

אסטמור תעשיות (1973) בע"מ

בעל מניות הרוצה למנות שלוח להשתתף במקומו ולהצביע באסיפה הכללית הנ"ל, יפקיד במשרדי החברה, או ע"י מסירה אישית, לפחות 48 שעות לפני המועד הקבוע לעיל של האסיפה, את כתב המינוי של שלוחו ויפוי כח או העתקים מהם מאושרים ע"י נוטריון.

סקאנדיה החזקות בע"מ

הודעה לפי סעיף 23 (ג) לחוק ניירות ערך, התשכ"ח - 1968, בדבר פרסום

תיקון תשקיף

לפי סעיף 25א (א) לחוק.

בתשקיף החברה הנושא תאריך 14.8.94, ואשר תוקן ביום 18.8.94, נעשו התיקונים הבאים:

1. שיעור עמלות החיתום והניהול להם זכאים החתמים בהנפקה לציבור שונה מ־6.7% ל־8%.
2. שער ההמרה של אגרות החוב (סדרה 2) המוצעות לציבור על פי התשקיף הינו 275%, במקום 360%.
3. הריבית שישאו אגרות החוב (סדרה 2) בשיעור שנתי, הינה 10%, במקום 9%.
4. סך כל עמלות החיתום וההוצאות האחרות הקשורות בהנפקה צפויות להגיע לכ־14% מתמורת ההנפקה, מחושבת לפי המחיר המינימלי של יחידה בהנפקה לציבור.

ההעתק מתיקון התשקיף ומההיתר לפרסומו יומסרו לרשם החברות לא יאוחר מיום עסקים אחד לאחר פרסום התיקון.

ניתן לעיין בעותק מתיקון התשקיף בכל אחד מסניפי הבנקים ואצל חברים אחרים בבורסה לניירות ערך בתל־אביב בע"מ.

תאריך התיקון: 24 באוגוסט 1994

דבר DAVAR دبر

ההסתדרות הכללית של העובדים בארץ ישראל
עיתון עובדי ישראל

מייסד ועורך ראשון: ברל כצנלסון
עורך ראשי: ד"ר יורם פרי
עורך אחראי: דניאל בלוך

המו"ל: "דבר בע"מ"	סניפים:
נדפס ב"דפוס דבר בע"מ"	בית "דבר" רחוב שוקין 45 ת"א
המערכת והמנהלה תל־אביב	טלפון: 5286141, מיקוד: 65233
רחוב שוקין 45 ת.ד. 199, מיקוד 65233	ירושלים: רחוב הלל 16
טלפון: 03-5286141 (6 קווים)	טלפון: 02-256873
פקסימיליה: 03-294783	חיפה: רחוב הנביאים 27
מחלקת המודעות, טלפונים ישירים	טלפון: 04-620111
5298032, 5281860, 5286156	רחובות: רחוב הרצל 168
פקסימיליה מודעות: 03-298032	טלפון: 08-451381, 08-453798
טלפון לפניות הציבור 07.30-22.00, 03-5286141	הפצה "נד" 03-377056

סקר ראשון: 80 אחוז מהירדנים תומכים בהסכם השלום עם ישראל

רבת־עמון (עיר). – יותר מ־80 אחוז מהירדנים תומכים בצעדיו האחרונים של המלך חוסיין לקראת שלום עם ישראל, וסבורים כי ההסדר יביא לשגשוג כלכלי, כך עולה מסקר דעת קהל נרחב, שתוצאותיו פורסמו אתמול.

בסקר נאמר כי 80.2 אחוז מתוך 1,172 הירדנים שנשאלו, הביעו תמיכה בהצהרה שחתמו ב־25 ביולי המלך חוסיין ורה"מ יצחק רבין, ששמה קץ ל־46 שנות מלחמה בין שתי המדינות.

הסקר, שנערך על ידי המרכז ללימודים אסטרטגיים של אוניברסיטת ירדן, עולה כי רק 14,1 מהנשאלים הביעו התנגדות להסכם. היתר לא הביעו דעה.

ראש המרכז, ההיסטוריון מוסטפה חמארנה, אמר כי לדעתו, תוצאות הסקר משקפות את העובדה שהירדנים מציאותיים לגבי השלום.

אולם הוא ציין כי עלול לחול שינוי בדעת הקהל, אם ישראל תתמהמה בהחזרת האדמות הירדניות שנכבשו ב־1948 וב־1967.

עוד עולה מהסקר, כי 82.8 אחוז מהירדנים מצפים לשיפור במצב הכלכלי במדינה כתוצאה מהשלום, בעוד ש־6.6 אחוזים אמרו כי המצב יחמיר ו־5.4 אחוזים סבורים כי לא יחול כל שינוי.

ביטאון חיל האוויר מגלה:

בלון ענק מרחף בשמי הדרום ומתריע מפני חדירות לישראל

מאת און לוי

חיל האוויר כפעיל בדרום הארץ בלון גילוי ענק, שתפקידו לספק התראות מפני איומים פוטנציאליים וחדירת מטוסי אוייב לשמי ישראל. כך מגלה ביטאון חיל האוויר בגליונו החדש המתפרסם היום.

הבלון נושא עליו מכ"ם, והוא שולט על גיזרה רחבה. סביבו פועלת יחידה שלמה המורכבת מאנשי אלקטרוניקה, מטאורולוגיה, מכניקה וקציני הפעלה.

גודלו של הבלון מזכיר מטוס 'בואינג': כ־70 מטר אורך ו־40 מטר רוחב. גובהו של הבלון 40 מטר.

בתחתית הבלון מותקן מכ"ם הגילוי, שמשקלו כטון וחצי.

הבלון עשוי מבד דק מאוד, בעובי של כמה עשיריות מילימטר, רובו ממולא בהליום, וחלק קטן ממנו הוא כיס אוויר.

עוד מוסר הביטאון, כי בצפון הארץ מפעיל חיל האוויר מכ"ם גילשנים מיוחד, שפותח בארה"ב על פי דרישות חיל האוויר, ונכנס לשימוש מבצעי לפני כשנה. המכ"ם החדש סגר את הפרצות שהיו בגילוי חדירות לשמי ישראל.

אחרי ניסוי שבו נבדקה המערכת החדשה, נפרסו מספר עמדות גילוי לאורך כל הקו. כל עמדה מאויישת על ידי צוות של שבעה־שמונה חיילי ב"מ בפיקוד קצין, אשר עברו הכשרה מיוחדת.

אחד מיתרונותיו הבולטים של מכ"ם הגילשנים הוא, שפעילותו אינה מושפעת מתנאי מזג האוויר ומתנאי הראות.

המכ"ם החדש, בנוסף לאמצעי התצפית וראיית הלילה, מאפשר סגירה אופטימלית של גבול הצפון מפני חדירת גילשנים.

"משוחררים" הפגינו ליד יריחו:

דיון בשחרור אסירים נוספים התקיים בוועדה לבניית אמון

מאת מיכל סלע

בוועדה לבניית יחסי אמון התקיים אתמול דיון בדבר האפשרות לשחרר עוד פלסטינים מבתי הכלא בישראל. בדיונים ישבו תת אלוף דובי גזית מהצד הישראלי, והשאם עבד אלרזאק ועבד אלרזאק יחיא מן הצד הפלסטיני.

הפלסטינים דורשים להשלים את מכסת השחרור, הכוללת קרוב ל־1,000 פלסטינאים בהסכם השחרורים הראשון. עוד דורשים הפלסטינים לשחרר בהדרגה את כל הפלסטינאים העצורים והאסורים בבתי הכלא של ישראל, כולל נשים ואסירים פליליים.

האסירים המשוחררים והאסורים ביציאה מיריחו הפגינו אתמול בעיר וקראו לאפשר להם לשוב לבתיהם ולשחרר את שאר האסירים הפלסטינים. ביריחו כ־530 אסירים משוחררים תושבי הגדה המערבית, שישראל אוסרת עליהם לשוב לבתיהם. הם יושבים במאסר כל ויש חשש כי יהפכו לגורם מתסיס.

בשטחים קיים לחץ מתמיד מצד משפחות האסירים וארגון האסירים לשחרר את כל האסירים. ארגון האסירים הפלסטינים נחשב חזק, בעל השפעה רבה על דעת הקהל הפלסטינית, ולכן יש להנהגת הרשות הפלסטינית עניין הצורך לפעול במלוא המרץ התוקפי בעניין הזה.

ערפאת נפגש עם צעירי מפלגת העבודה שדרשו ממנו לבטל האמנה

(ע). – ראש אש"ף יאסר ערפאת נפגש אתמול בבוקר עם 25 נציגים של המשמרת הצעירה במפלגת העבודה ושמע מהם דרישה לביטול האמנה הפלסטינית.

חברי המשמרת, ובראשם עופר דקל וגדי כרמלי, ראש מועצת אבן־יהודה, דרשו את ביטול האמנה כדי להסיר את החשדנות כלפי ערפאת ואש"ף בחברה הישראלית ולהוכיח את מחוייבותו לשלום. כן דרשו שערפאת ימנע התבטאויות של בכירים באש"ף כמו פארוק קדומי ואחרים נגד ישראל.

דקל הדגיש בפני ערפאת, כי הכלכלה הפלסטינית חשובה כבסיס לדמוקרטיה וכי יש לזרז את הסיוע הכספי מהעולם. כמו כן הבטיח כי יפנה לממשלה לאפשר כניסת פועלים נוספים מהרצועה לישראל.

ערפאת נאם נאום שרובו ככולו היה ברכות חגיגיות אולם כמעט ולא התייחס לדרישות חברי המשמרת. הוא אמר, כי לשני הצדדים נגרם סבל רב וכי כיום צריך להילחם בעד השלום. ההתבטאות הפוליטית היחידה שלו התייחסה לחזית העממית. הוא תקף את ראשיה באומרו כי הם עושים לעצמם עבודה קלה בישיבה בירדן ובהצהרות חסרות חשיבות.

חברי המשמרת הצעירה מצויים בקשרים עם ארגון השביבה של הפת"ח ובישיבתם לאחר הפגישה עם ערפאת דנו בהקמת מכללה לחינוך והנהגה צעירה בשני העמים.

הנציגים משני הצדדים נפגשו עוד לפני החתימה על הסכם אוסלו וניסחו מיסמך הדומה להסכמי אוסלו.

מפקד הנ"מ הפורש:

צה"ל שוקל מסירת תותחים 20 מ"מ לשימוש כוחות צד"ל

מאת און לוי

במערכת הביטחון נשקלת האפשרות להעניק לצבא דרום לבנון מספר תותחי 20 מילימטר, שיצאו מהשירות בצה"ל. כך מגלה מפקד כוחות הנ"מ היוצא, תת־אלוף יצחק בירן. לדברי תא"ל בירן הרעיון הוא שצבא דרום לבנון ישתמש בתותחים לירי קרקעי. בראיון מגלה עוד תת־אלוף בירן כי אם יוחלט להעניק לצבא דרום לבנון את התותחים יסייעו כוחות הנ"מ הישראלים בהדרכת לוחמי צד"ל ויעניקו להם כשירויות בירי קרקעי.

בירן אמר כי תותח נ"מ שיורה לשמיים יכול בקלות רבה להפוך לתותח קרקעי, וצה"ל העיק לאמצעי זה.

תת־אלוף בירן אמר עוד כי "לסוללות הפטריוט של חיל האוויר תהיה יכולת התמודדות גם מול טילי הסקאד סי, בהם מצטיידים הסורים לאחרונה". לדבריו מאז מלחמת המפרץ נעשתה פריצת דרך ושופרה יכולת טילי הפטריוט להתמודד עם טילי הקרקע קרקע. לדבריו חלק מהשיפורים נעשו בתורת ההפעלה של הסוללות, וחלק נעשו במערכת עצמה. השינויים שנעשו במערכת הם בעיקר בתחום התוכנה ובמכ"ם של הסוללות.

בהתייחסו להצטיידות מדינות ערב בטילי קרקע קרקע אמר מפקד כוחות הנ"מ כי איראן מתעניינת ברכישת טילי הנודונג הצפון קוריאניים, שטווח שלהם מגיע מאירן לישראל. לדבריו "אם טילי הנודונג יגיעו לאירן זו עלולה להיות קפיצה רצינית ביכולת האיום של מדינות רחוקות. גם מדינה כמו לוב יכולה לאיים על ישראל עם סוללת טילי נודונג".

הנשיא עזר ויצמן ורעייתו ראומה היו אתמול אורחי אשקלון ונפגשו בין השאר עם עולים מתימן במרכז הקליטה בעיר (צילום: יצחק אלהרר/ "יסקום 80")

רוצים לפתוח דף חדש בשיתוף פעולה – אמרו לפרס ראשי השלטון במאלטה

מאת מוטי בסוק

מאלטה רוצה לפתוח דף חדש ביחסיה עם ישראל אחרי שנים רבות של עוינות, אמרו אתמול נשיא מאלטה, ראש ממשלתה ושר החוץ שלה לשר החוץ שמעון פרס המבקר ביקור רשמי ראשון של אישיות ישראלית בכירה באי.

פרס פתח אתמול ביקור של יומיים במאלטה עם תום סיורו בגרמניה. הביקור במאלטה, כמו הביקור הקודם בקפריסין, הוא חלק מהראייה האסטרטגית של שר החוץ, הגורסת כי יש להרחיב את שיתוף הפעולה של ישראל עם מדינות הים התיכון שאינן ערביות או מוסלמיות.

פרס ומשלחתו התקבלו בחמימות רבה במאלטה. נשיא המדינה, ד"ר אוגו מיפסוד בונניצ'י, אירח אותו ואת המשלחת הישראלית בארמון הנשיאות. ראש הממשלה, פאנאק' אדאמי, התלווה לשר החוץ, להרצאה שנתן בפני קבוצה של צעירים אקדמאים במשרד החוץ.

בשיחה שקיימו אדאמי ופרס הדגיש ראש ממשלת מאלטה כי הימים של עוינות בין שתי המדינות, בתקופת דום מינטוף, חלפו ומעתה מאלטה מעוניינת בדף חדש ביחסי שתי המדינות, בעיקר בתחום המדיני, כלכלי ותיירותי. מאלטה מעוניינת בשיתוף פעולה עם ישראל בשורה של נושאים בתחום החקלאות, האנרגיה והתעופה. היא רוצה לראות תיירים ישראלים ושיתוף פעולה בנושאים אקדמאיים.

בשיחה עם שר החוץ המלטאי, גוידו דה מארקו, שביקר בארץ לפני מספר חודשים, עלה גם נושא הפונדמנטליזם בעולם הערבי, ובעיקר באלג'יר ובלוב, שכנותיה של מאלטה. המאלטזים חוששים מפני דחיקת לוב לפינה, ע"י הקהילה הבין־לאומית, שכן במקרה כזה היא תהפוך למדינה יותר קיצונית ומסוכנת. דה מארקו הבטיח כי מאלטה תפעל בכל המסגרות האזוריות להכללתה של ישראל. פרס הביע תיקווה כי מאלטה, שהיתה בעבר בסיס אסטרטגי למלחמות, תהפך לגשר לשלום בין ישראל לעולם הערבי המוסלמי.

נפתח פרוייקט פלסטיני־ירדני־ישראלי משותף למלחמה במידבור

מאת מוטי בסוק

משלחת בין־לאומית למלחמה במידבור הגיעה אתמול לישראל, כדי להריץ פרוייקט פלסטיני־ירדני־ישראלי משותף בערבה.

בראש המשלחת עומדים ארבה ויאללו מבורקינה פאסו, והה־קאלבדמאתאן משוויץ, מזכ"ל הארגון הבין־לאומי למלחמה במידבור ועוזרו. אתמול נפגשה המשלחת עם בכירים במשרדי החוץ ואיכות הסביבה ודנה איתם בביצוע של הפרויקט המשותף למלחמה במידבור בערבה. בימים הקרובים תיפגש המשלחת עם נציגים ירדניים ופלסטיניים.

בימים אלה סיימה ועידה בין־ממשלתית של האו"ם הכנת אמנה בין־לאומית למלחמה במידבור. ישראל יוצגה בועידה ע"י פרופסור אוריאל ספריאל, מהמכון לחקר המידבור, ומרדכי ידיד, מנהל מחלקת ארגונים בין־לאומיים במשרד החוץ. שר החוץ שמעון פרס יחתום על האמנה, יחד עם שרי חוץ אחרים, בחודש הבא, בפאריס.

בפנייה באמצעות שגריר עיראק באו"ם:

ח"כ דראושה לסדאם: קבל משלחת "יהודים־עיראקים" וערבים ישראלים

מאת דרורה פרל. וושינגטון

ח"כ דראושה רוצה להוביל משלחת מישראל לשיחות בבגדד, ומנסה לעניין את שגריר עיראק באו"ם ביוזמתו.

במסיבת עיתונאים אתמול בוושינגטון מסר דראושה, כי פנה אל השגריר העיראקי, ניזאר חמדון, כדי שיקבלו לפגישה בה יציג בפניו את יוזמתו. כוונתו, הסביר, היא להרכיב משלחת שתכלול עשרה "יהודים־עיראקיים" מישראל ועשרה ערבים ישראלים, שתבקר בעיראק ותיפגש עם שליטה סדאם חוסיין.

בינתיים לא קיבל דראושה תשובה מהשגריר חמדון.

דראושה טען, כי גם לישראל וגם לעיראק יש אינטרס לקיים קשר ביניהן. לדבריו, לישראל חשוב לשתף את עיראק בתהליך השלום, ולשם כך יש גם להסיר את המצור הבין־לאומי שהוטל עליה האו"ם, בעקבות מלחמת המפרץ. "לא ניתן יהיה להשיג שלום עם סוריה ולבנון", אמר דראושה לדבר, "מבלי להשיג פשרה גם בעניין העיראקי".

לדעתו, על ישראל ליזום מגעים עם עיראק כדי לדרבנה לתמוך בתהליך השלום. דראושה ציין, כי עד היום עיראק לא תקפה את תהליך השלום. הצטרפותה לתמיכה פומבית בו, לדעתו, תחזק את המרכיבים המתונים באש"ף.

23 אזרחים עיראקיים פנו לבג"ץ כדי שיוכרו כפליטים מדיניים זמניים

(ע). – 23 פליטים מעיראק עתרו אתמול לבג"ץ בבקשה שיוציא צו שיורה לשרי הפנים והמשטרה להביאם בפני בית המשפט לשם שיחרורם המיידי ממעצר ולהעניק להם מקלט מדיני זמני.

העותרים, המיוצגים ע"י עו"ד צבי ריש מהאגודה לזכויות האזרח בישראל, חצו במועדים שונים את הגבול לישראל ונעצרו להקירה. עד לגירושם שוהים הפליטים במיתקני כליאה שונים.

בעתירה נטען כי בפני חלק מן העותרים לא הוצג צו גירוש והם לא ידעו על זכותם להגיש ערר על ההחלטה. בעניין זה נטען כי עותרים אלה הוחתמו רק לפני כעשרה ימים, בדיעבד, על צו הגירוש.

לאחר הגיעם לישראל הוכרו העותרים כפליטים ע"י הנציב העליון של האו"ם לענייני פליטים. הם ביקשו מיקלט מדיני בארץ ופנו לגורמים רבים בארץ ובעולם כדי להביא לשיחרורם מן הכלא ולקבל מיקלט מדיני אך כל זאת ללא הועיל.

העותרים טוענים כי אין להפלותם לעומת הפליטים האיראניים שנעצרו בנסיבות דומות לפני כארבע שנים והיו כלואים בתקופה ממושכת עד שעתרו לבג"ץ. משעתרו לבג"ץ נאותה הממשלה לשחררם ולתת להם מיקלט מדיני זמני עד שתימצא מדינה שתיאות להעניק להם מיקלט מדיני קבוע.

התובע הכללי בארגנטינה: אין די הוכחות להגשת תביעה נגד איראן

בואנוס איירס (עיר). – ההאשמות הארגנטיניות נגד איראן בנושא הפיגוע בבניין הקהילה היהודית בבואנוס איירס ב־18 ביולי נגוזו בהחלטת התובע הכללי, שטען כי ההוכחות שסופקו אינן מספיקות כדי להגיש תביעה.

"אין מספיק ראיות", אמר התובע הכללי אנחל אגואר איטורבה. לכתב סוכנות הידיעות הממשלתית של ארגנטינה.

לדבריו, התיק לא יועבר לבית המשפט העליון כצפוי, אלא יוחזר לשופט החוקר חואן חוסה גליאנו, שהאשים ארבעה פקידים איראניים בדו"ח שהכין על הפיגוע. גליאנו ביסס את הדו"ח שכתב על עדות שנתן אזרח איראני, שאמינותו כעד הוטלה בספק. איראן הכחישה כל קשר לפיגוע, בו נהרגו כמאה בני אדם.

שתי המדינות ניהלו חילופי איגרות זועמות, והיחסים ביניהן הידרדרו כמעט עד לניתוק, כאשר הנשיא קרלוס מנם אמר כי לדעתו יש לגרש מארגנטינה את שגריר איראן.

בהתאם לחוק הארגנטיני, יש להעביר לבית המשפט העליון כל תביעה בה מעורבים דיפלומטים זרים, אולם הדבר אפשרי רק לאחר שתיק התביעה הושלם, הוכח כמבוסס. לדעת התובע הכללי, הדבר טרם נעשה.

הסתיימה שביתת ראשי הרשויות הערביות באוהל מול משרד רה"מ

ועדה תבדוק שיוויון הרשויות הערביות ותקבע לוח זמנים להשגתו

מאת מוחמד חליליה

הסתיימה שביתת ראשי הרשויות הערביות.

ראשי הרשויות הודיעו אמש על סיום השביתה, ופירוק האוהל שהקימו לפני 40 יום מול משרד ראש הממשלה בירושלים.

אתמול נפגשו נציגי השובתים וחברי הכנסת הערביים עם שר האוצר ועם מנכ"ל משרד הפנים. בפגישה השתתף גם יו"ר מרכז השלטון המקומי, עדי אלדר.

לאחר דיון שנמשך יותר משלוש שעות, חתמו נציגי הרשויות הערביות, משרדי האוצר, הפנים ומרכז השלטון המקומי על הסכם המבוסס על הצעת עדי אלדר.

ההסכם קובע, שהמענק של 150 מיליון הש"ח לרשויות יתפרס על פני שלוש שנים במקום ארבע שנים. כן תיערך בדיקה פרטנית לגבי גרעונותיהם של הרשויות הערביות. הבדיקה תסתיים תוך 45 יום.

כן יוקצו 20 מיליון ש"ח בתקציב השנה עבור הסכמי שכר לעובדי הרשויות.

עוד הוסכם על הקמת ועדה שתבחן את סוגיית השיוויון והקצאת תקציבי פיתוח, ותקבע לוח זמנים להשגת השיוויון בין הרשויות הערביות והיהודיות. במקביל, יגבירו הרשויות הערביות את ההכנסות העצמאיות שלהן.

ראשי הרשויות הערביות הביעו סיפוק מההסכם, וראו בו הישג למאבקם להגדלת התקציבים ולהשגת שיוויון מלא.

הרב ליכטנשטיין מגוש עציון תומך בנסיגה מהשטחים תמורת שלום אמת

מאת נתן דוני

הרב ד"ר אהרון ליכטנשטיין, ראש ישיבת ההסדר "הר עציון" שבאלון שבות בגוש עציון, אומר כי הוא יתמוך בהחזרת גוש עציון אם עתיד השלום יהיה תלוי בכך. בדיון שמתפרסם בעלון "שופר", כתב עת לחינוך יהודי בתפוצות, שיוצא מטעם המחלקה לחינוך ולתרבות תורניים בגולה, כותב הרב ליכטנשטיין כי "אם הייתי משוכנע שכל תהליך השלום עומד על עתיד הגוש, הייתי מוכן להחזיר אותו".

עם זאת, סבור הרב ליכטנשטיין כי הנסיגה מגוש עציון אינה אקטואלית מסיבות שונות. הרב סבור כי בתקופה של שלום יוסרו המחסומים בפני תופעות של התבוללות ואנשים עלולים לפנות לכיוונים נהנתניים יותר מאשר כעת אך למרות זאת אסור לוותר על השלום.

הרב שולל את זכותם של מתנגדי הנסיגה לסרב לפקודה לפנות יישובים. לדעתו מתירה ההלכה נסיגה אבל גם מי שחושב שהיא אסורה, צריך לבדוק את ההשלכות של הסרוב על החוסן של הצבא והמדינה.

נמנעה כניסת איש החזית העממית מירדן לשטחים

מאת מיכל סלע

כוחות הביטחון מנעו אתמול כניסתו של פעיל החזית העממית, צאלה ראפת, אל אזור יריחו. ראפת ביקש כבר פעמים אחדות לעבור מירדן אל אזור הרשות הפלסטינית דרך מעבר גשר אלנבי.

גורמי ביטחון אמרו כי כניסתו נמנעה מסיבות בטחוניות. עוד נאמר, כי הגעתו לאזור לא תואמה מראש עם גורמי הביטחון, כנדרש על פי ההסכם.

מפקד המשטרה הפלסטינית: ריסון פעולות חמאס – החלטה פוליטית של אש"ף

עזה (עיר). – מפקד המשטרה הפלסטינית אמר אתמול בעזה, כי הוא מסוגל לבלום את גל הפיגועים של מחבלי חמאס ולשפר את הבטחון באיזורי האוטונומיה, אם אש"ף יקבל "החלטה פוליטית" חיובית בעניין.

"מקבלי ההחלטות צריכים לקבוע מדיניות ברורה איך לטפל בגורמים החמושים של האופוזיציה", אמר נאסר יוסוף.

כשנשאל אם המשטרה מסוגלת לבלום את חמאס וקבוצות חמושות אחרות, השיב: "עד עכשיו, בוודאי. קבוצות אלה אינן חזקות מאד. אך איננו יודעים מה יקרה בעתיד".

קציני משטרה מסרו כי קיבלו הוראה ממנהיגי אש"ף לשחרר 40 פעילים של חמאס שנעצרו בעקבות פיגועים בשבוע שעבר. פלסטינים שנועדו לאחרונה עם מנהיג אש"ף יאסר ערפאת, מסרו כי אמר להם שלא יפרוק את נשקם של אנשי חמאס. מפקד המשטרה לא נקב בשמותיהם של ערפאת או אש"ף.

סלח תעמרי נכנס ליריחו

יריחו (ע). – סלח תעמרי, חבר המועצה הלאומית הפלסטינית ומבכירי ההנהגה הצעירה של אש"ף, נכנס אתמול ליריחו.

תעמרי קיבל אישור להיכנס לפני כחודש, אולם כניסתו התעכבה בגשר אלנבי מסיבות שונות. הוא שהה בירדן, וכאמור, היום נכנס לישראל.

תעמרי, שהיה מעורב בעבר בפיגועים נגד ישראל ואף שהה בכלא הישראלי, פיקד על מחנה אנסאר בדרום לבנון ונחשב כתומך בתהליך המדיני. הוא אמור לקבל תפקיד פיקודי בהנהגת הרשות הפלסטינית ביריחו.

המוסד לביטוח לאומי

הודעה למשפחות חד־הוריות
בדבר מענק לימודים לשנת הלימודים תשנ"ה

המוסד לביטוח לאומי שילם ב־24 באוגוסט 1994 מענק לימודים לשנת הלימודים תשנ"ה למשפחות חד־הוריות הזכאיות לקצבת ילדים. המענק שולם בעד כל ילד שנולד בתקופה שמיום 8 בדצמבר 1980 עד 8 בדצמבר 1988 (בני 6–14).

שיעורי המענק: לילד שנולד בתקופה שמיום 7 בדצמבר 1983 עד 8 בדצמבר 1988 – 18% מן השכר הממוצע (706 ש"ח בעד כל ילד); לילד שנולד בתקופה שמיום 8 בדצמבר 1980 עד 6 בדצמבר 1983 – 10% מן השכר הממוצע (392 ש"ח בעד כל ילד).

הורה גרוש/ה, אלמן/ה או רווק/ה.
אם יש בידי המוסד לביטוח לאומי הנתונים על מצבך המשפחתי, המענק שולם במישרין לחשבון הבנק שלך.
הנך מתבקש/ת שלא לפנות לסניפים לפני שבדקת אם המענק הופקד בחשבונך.

הורה החי/ה בנפרד מבת/בן הזוג.
את/ה זכאי/ת למענק רק אם את/ה אחד מאלה:
■ חי/ה בנפרד מבת/בן הזוג שלא החזת קורת גג אחת שנתיים לפחות, ופתחת בהליך על־פי דין להשתחרר מקשר הנישואין, ופעלת במסגרת הליך זה שנתיים לפחות.
■ אשה עגונה.
■ עולה חדש/ה הנמצא/ת בארץ יותר משנה ופחות משנתיים, ובן/בת הזוג לא עלה/תה לארץ ואף אינו/ה שוהה בה.

מי שרואים עצמם זכאים למענק לפי האמור לעיל יפנו לסניף המוסד לביטוח לאומי הקרוב למקום המגורים ויגישו תביעה למענק, בצירוף מסמכים המעידים על מצבם.

קו פתוח בעניין המענק יתקיים היום, יום ה', 25 באוגוסט, בין השעות 14:00–18:00.
נא טלפנו: 02-709305, 02-709307, 03-709801.

הסברה ויחסי ציבור

40 שנה ביטוח לאומי - הזכות להרגיש בטוח

صكنا من الاهل

סקר של לשכת הרווחה בקרית ים

עולים מקאווקז מחליפים דירות עם קרוביהם מדי כמה חודשים ומסרבים לגור בקומה שנייה

מאת נתי קיי זילברמן

עולה מקאווקז לא יתגורר לעולם בקומה השנייה ויחפש תמיד דירת קרקע, רצוי עם חצר צמודה. כך התברר מסקר שערכו אנשי לשכת הרווחה מקרית־ים בקרב עולי קאווקז שבעיר.

הסקר חושף כמה הרגלי דיור חריגים, האופייניים לעולים מקאווקז. לדוגמא, התברר שעולי קאווקז שהיו רגילים לגדור, נוהגים להחליף את דירותיהם בינם לבין עצמם, ובעיקר בתוך המשפחה. העולים, בדרך כלל בני משפחה, נוהגים אחת לכמה חודשים להחליף דירות זה עם זה, מבלי למכור אותן או לשנות את הבעלות עליהן. עובדי הרווחה נדהמו לגלות כי בכל פעם שהם פוקדים דירה של עולה מקאווקז בהפרש של חודשים אחדים, הם מוצאים בה דייר אחר.

עורכי הסקר ביקשו לבדוק באמצעותו את רמת קליטתם של העולים מקאווקז ואת הרגלי החיים שלהם, על מנת לשפר את איכות קליטתם בעיר. בשלוש השנים האחרונות קלטה קרית־ים אלפים מבני העדה שעלו לישראל בגל העלייה האחרון. את המחקר ערכו אנשי לשכת הרווחה במרוצת החודשים האחרונים. למבצע גוייסו כמעט כל עובדי לשכת הרווחה, והם פקדו בתקופה זו את בתיהם של כ־350 משפחות שהגיעו מקאווקז.

"תוצאות הסקר הזה מפתיעות ביותר", אמר השבוע מנהל מחלקת הרווחה בקרית־ים, שמואל רגב, והביע תקוותו כי באמצעות מסקנות הסקר יוכלו עתה עובדי הרווחה לשפר את השירותים שהם נותנים לבני העדה. ראש העיר, עו"ד שמואל סיסו, הורה בעקבות הצלחת הסקר לערוך סקרים נוספים גם בקרב העולים מרוסיה והעולים מאתיופיה, על מנת לראות אם גם להם יש דפוסי התנהגות המצריכים טיפול מתאים.

בהוראת ממלא מקום שר המשפטים

אב ובנו שנידונו בארה"ב ל־25 שנה ונמלטו – ירצו את העונש בישראל

(ע). - השר אמנון רובינשטיין, הממלא את מקומו של שר המשפטים, הורה אתמול כי רחמים מסילתי ובנו, אברהם מסילתי, ירצו בישראל את עונש המאסר שנגזר עליהם במדינת אילינוי, שבארה"ב. השניים הורשעו באפריל 92' בנסיון רצח, תקיפה חמורה ופלישה לבית.

שופטת בית המשפט המחוזי בירושלים, מוסיה ארד, פסקה אתמול כי אם לא היתה לנאשמים אזרחות ישראלית, הם היו ברי־הסגרה לארה"ב. יש לציין כי סעיף 1 לחוק ההסגרה אוסר על הסגרתו לארץ אחרת של מי שהיה בעת ביצוע העבירה אזרח ישראלי. עם זאת, רשאי שר המשפטים להורות שהעונש שהוטל על הנאשמים בארה"ב יבוצע בישראל, אם בית המשפט יכריז עליהם כברי הסגרה לולא אזרחותם (כפי שקרה במקרה זה).

הנאשמים הגיעו ביולי 91' לבית משפחת אליה באילינוי. האב, רחמים, היה חמוש במחבט בייסבול והבן היה חמוש באקדח. השניים תקפו את יואב ואמנון אליה וגרמו להם חבלות חמורות. לאחר מכן נמלטו.

בבית המשפט הואשמו השניים בשתי עבירות של נסיון רצח, שתי עבירות של תקיפה חמורה ומזוינת, שתי עבירות של אלימות מזוינת ועבירה אחת של פלישה לבית. כשהתחיל המשפט, היה כל אחד מהנאשמים מיוצג על ידי עורך־דין שמינה לעצמו.

לשניים נאמר בבית המשפט, כי אם לא יתייצבו להמשך משפטם, ימשיך המשפט בהיעדרם. לאחר שנשמעו עדויות התביעה במשפט, נמלטו רחמים ואברהם לישראל – ונידונו בארה"ב שלא בפניהם ל־25 שנות מאסר.

ארה"ב הגישה באפריל 93' בקשה להסגרתם. בעקבות זאת הגיש היועץ המשפטי לממשלה את הבקשה לבית המשפט. במהלך הדיון טענו באי כוחם של הנאשמים, כי אין להכריז עליהם כברי הסגרה, בטענה שזכותם להיות נוכחים במשפט בארה"ב נפגעה.

השופטת ארד דחתה טענה זו ופסקה, כי הנאשמים ויתרו על הזכות שניתנה להם כשעזבו מרצונם את ארה"ב ולאחר שהובהר להם כי אם לא יופיעו לדיונים, יינתן פסק הדין בהיעדרם. היא הדגישה, כי לפני שברחו הספיקו הנאשמים להימצא בשלבים המכריעים של המשפט.

הוסר האיום לשבש פתיחת שנת הלימודים

הממשלה החליטה לפטור ההורים מתשלום אגרת שמירה בבתיה"ס

מאת יעל פישביין וסומי בסוק

הממשלה החליטה אתמול לפטור את ההורים מתשלום אגרת השמירה במוסדות חינוך. עלות השמירה במוסדות חינוך, בסך 90 מיליון ש"ח, תתחלק כך: הממשלה – 85 אחוז, הרשויות המקומיות 15 אחוז.

ועדה בראשות גולדמן ובהשתתפות המשטרה וגורמי הביטחון תכין עד תחילת אפריל הקרוב תוכנית לאבטחת מוסדות החינוך החל משנת הלימודים הבאה.

ההסדר הושג עליו החליטה הממשלה אתמול הסיר איום בדבר דחיית פתיחת שנת הלימודים, שהוצג על ידי מרכז השלטון המקומי.

כ־2,000 המאבטחים שיועסקו בשמירת מוסדות חינוך יועסקו באמצעות חברות שמירה פרטיות, "תוך התייעלות, יותר סיורים ניידים ופחות מאבטחים בית־ספריים. השמירה תתחלק לפי מפתח שיביא בחשבון את ההבדל ברמת הסיכון של בתי הספר וגני הילדים באזורים השונים. באזורים עם רמת סיכון גבוהה תהיה שמירה צמודה יותר. התייעלות שמירת מוסדות החינוך תחסוך לקופה הציבורית כ־30 מיליון ש"ח. עלות השמירה השנה עמדה על 120 מיליון ש"ח. בעקבות הקיצוץ יופחת ב־500 מספר המאבטחים, שעמד אשתקד על 2,850 איש.

30 מיליון ש"ח שקוצצו הם הכספים שההורים שילמו בשנה שעברה.

סגן שר החינוך, מיכה גולדמן, האחראי על נושא הביטחון בבתי הספר, הבטיח לממשלה כי למרות הקיצוץ בתקנים, הביטחון בבתי הספר לא ייפגע. לדבריו, תוכנית האבטחה נעשתה בתיאום עם המשטרה וגורמי הביטחון.

המשטרה בודקת העלמות עשרות אלפי ש"ח מחשבון הבנק של איגוד הדיאטניות

מאת אפרים דוידי

משטרת ישראל החלה לבדוק בשבוע שעבר פרשה של העלמות עשרות אלפי ש"ח מחשבון הבנק של איגוד הדיאטניות, הפועל במסגרת איגוד העובדים הפרה־רפואיים בהסתדרות. יו"ר האגף לאיגוד מקצועי, עמיר פרץ, מ"מ יו"ר ההסתדרות, מסר ש"מדובר במקרה חמור שיש לחקור אותו עד תומו".

על פי החשד, נפרעה המחאה מחשבון האיגוד על סך של 35 אלף ש"ח עוד בחודש אפריל. על כל המחאה של האיגוד חייבות להתנוסס שתי חתימות: של אביבה שמש ושל מנכ"ל הפרהרפואיים, דליה קלישבסקי.

שמש טוענת כי חתימתה זוייפה בצורה בוטה. קלישבסקי טוענת כי נעשה שימוש בהמחאות שנשאו את חתימתה שנגנבו ממשרדה שבוועד הפועל של ההסתדרות. השבוע פנו ראשי איגוד הדיאטניות אל פרץ בבקשה לא לשתף את קלישבסקי בדיונים הנפתחים עם האוצר בסוגיות שכר בימים הקרובים.

פרץ קיים שיחה עם קלישבסקי ואמר "זה מקרה חמור. אם נכונה הטענה שנגנבו המחאות ממשרד, זהו מחדל, כך לא שומרים על כספים של העובדים. בכל מקרה יש להמתין עד לסיום חקירת המשטרה. בנוגע להשתתפות דליה קלישבסקי במו"מ עם האוצר, נקיים בירור עם היועץ המשפטי של ההסתדרות, עו"ד ירון קידר, כדי להחליט איך להשיב לפניית האיגוד".

קלישבסקי אישרה אתמול כי אכן המחאות נעלמו ממשרדי האיגוד. "צ'ק נגנב כאשר שהיתי בחו"ל. לפני כ־10 ימים כאשר נוכחתי לדעת שנעשה שימוש לרעה בצ'ק, פניתי ביוזמתי למבקר ההסתדרות והגשתי תלונה למשטרת ישראל. אני ממתינה לסיום חקירת המשטרה המבקר". עוד הוסיפה כי, "אין חילוקי דעות ביני לראשי איגוד הדיאטניות. הבוקר ישבנו יחד עם ראשי האיגוד במגעים הקשורות למעמדן המקצועי ושיתוף פעולה זה יימשך בעתיד. יש להמתין בסבלנות לתוצאות חקירת המשטרה".

פרץ פנה אתמול לגזבר ההסתדרות, חיים אורון, כדי לערוך בדיקה יסודית בכל הקשור לניהול כספי האיגודים. כמו כן, הוא פועל להקמת ועדה משותפת לגזברות ולאיגודים המקצועיים אשר תבחן נהלים תקינים לגבי זכות חתימה על המחאות וגיבוש הנחיות לגבי טיפול בכספים שאינם מוחזקים בכספת.

ברעם: טרם החלטנו על לינה משפחתית

(ע).- בעקבות פרסום ידיעת עתי"ם על המעבר ללינה משפחתית בקיבוץ ברעם, נמסר בתגובה מן הקיבוץ, כי טרם נתקבלה החלטה בעניין זה. הקיבוץ עדיין מקיים דיונים בשאלה ויקבל החלטה ב־10 בספטמבר 1994.

עו"ד זכרוני עתר לבג"ץ לשחררו מהמשך ייצוג ח"כ דרעי במשפטו

(ע). – עו"ד אמנון זכרוני, סניגורו של ח"כ אריה דרעי לצידו של עו"ד דן אבי יצחק, עתר אתמול לבג"ץ בבקשה שיורה לבית המשפט המחוזי בירושלים לבטל את ההחלטה המחייבת אותו להמשיך ולייצג את דרעי במהלך המשפט האמור להמשיך ב־1 בספטמבר.

עו"ד זכרוני טוען בעתירה כי הגביל את ייפוי הכוח שהוענק לו מדרעי לשלבים המקדמיים של המשפט ולתגובה לכתב האישום בלבד. לפיכך נטען כי משפקע תוקפו של ייפוי הכוח עם תום שלבים אלה לא היתה לבית המשפט הסמכות לחייבו בייצוג וזאת לאחר שהנאשם שהעלה בפניו נטל על עצמו את הייצוג, כי נטילת הייצוג תפגע במחויבויותיו כלפי לקוחות אחרים ותשתק את יכולתו להעניק להם שירות ראוי.

עו"ד זכרוני מבהיר כי הבסיס ליחסי אימון שבין עורך־דין ולקוחו הוא חופש הבחירה וכפיית הייצוג על עורך־הדין תקשה עליו למלא את שליחותו באמונות מספקת.

עו"ד זכרוני מציין עוד כי משפט דרעי נחשב לחריג ביותר, הן מבחינת היקפו חסר התקדים של החומר, הן מבחינת אורכו הצפוי של ההליך המשפטי והן מבחינת איסור העבודה בשבת אשר הטיל דרעי על הסניגורים, איסור ההופך לטענת העותר את הכנת התיק לכמעט בלתי אפשרית. על כן דוחה עו"ד זכרוני את קביעת שופטי בית המשפט המחוזי לגבי ההשלכות הצפויות עקב פריקתם מייצוג על התנהגות עורכי הדין בעניין ייצוג נאשמים במשפטים פליליים בעתיד.

עתירה זו תידון ביחד עם עתירת הפרקליטים האחרים במשפט דרעי בשבוע הבא בפני הרכב השופטים דב לוין, מיכאל חשין ויעקב קדמי.

חורף?

שעון הקיץ מסתיים במוצאי־שבת

(עשית). – שעון הקיץ לשנת 1994 יסתיים במוצאי שבת, 28.8.94, בשעה 24:00.

אז יש להזיז את מחוגי השעון שעה אחת אחורנית, מהשעה 24:00 לשעה 23:00.

שעון הקיץ החל השנה ב־1.4.94, ונמשך 150 יום.

שעון הקיץ נקבע על ידי שר הפנים, בתוקף סמכותו ע"פ סעיף 3(א) לחוק קביעת הזמן, התשנ"ב – 1992, לאחר תאום עם ועדת הפנים ואיכות הסביבה של הכנסת.

בשנה הבאה יכנס שעון הקיץ לתוקפו ב־31.3.95, ויסתיים ב־27.8.95.

מחר ב ידיעות אחרונות

■ מס ב"גה
ענת טל־שיר

■ בני חסות של אסד
סמדר פרי

■ הטרגדיה של ראש השיבה במאיד
דב אלבוים

אברהם שוחט

■ קשר השתיקה של קרב כראמה
יהודה קורן

■ פרשת קסטנר, עכשיו האופרה
ירון לונדון

■ ראיון מיוחד עם ירדנה ארזי
שי כרם

ירדנה ארזי

■ חנוך רון, ורונה: פלסידו דומינגו – הקול והשכל.

■ יגאל סרנה: שני הגיבורים – הרופא והפציינט שלו.

■ יעל גבירץ: האינתיפאדה ירדה מהבמה.

■ במוסף לספרות: על ישעיהו ליבוביץ, שבוע למותו – ד"ר אבי שגיא, יונה הדרי־רמג, מיכאל ששר.

פלסידו דומינגו

תושב ירושלים מבקש לקבל תעודת זהות ללא ציון לאום

(ע). – אופיר גרוס, תושב ירושלים, פנה אתמול לבית המשפט המחוזי בירושלים בבקשה שיורה למשרד הפנים להעניק לו תעודת זהות מבלי שיצויין בה כי הוא יהודי.

גרוס טוען, כי הוא ביקש תעודת זהות לפני שנתיים וחצי, אולם פקידי משרד הפנים מסרבים להנפיקה ללא רישום הלאום.

גרוס מציין כי הסיבה לרצונו להשמיט את הכתוב תחת סעיף הלאום היא סלידתו מגזענות. "אני תמה על כך שבמדינה המתיימרת להיות דמוקרטית, אשר בהקמתה התיימרה לתת חופש דת ומצפון, אשר יודעת טעמה המר של גזענות ואשר בחוקיה הרשמיים סוף סוף הצליחה להתנגב קרדום של חופש, משרד יכול לקבוע בשביל אדם כמותי לאום, בלי לשאול לדעתי ובלי לאפשר לי לשנות את החלטתו אלא בהליך משפטי", הוא טוען בפנייתו לבית המשפט.

115 תיקים נפתחו נגד מעסיקי נוער בחופש הגדול

מאת כתב "דבר"

115 תיקים נפתחו בחודשיים וחצי האחרונים על־ידי פקחי משרד העבודה והרווחה נגד בתי עסק שהעסיקו נערים. רוב התלונות הן על העסקת נערים בשעות אסורות והיעדר ניהול פנקסי עבודה.

כך מתברר מסיכום שנעשה לקראת סיום החופש הגדול בענף הנוער, שבמחלקת אכיפת החוק במשרד העבודה והרווחה. מה־8 ביוני עד ה־23 באוגוסט נבדקו 323 מקומות בתי עסק, שבהם הועסקו 1,262 נערים.

ההישג המרכזי, לפי דובר המשרד, הוא אכיפת החוק על רשת "בורגר ראנץ'", באמצעות מו"מ על מנכ"ל הרשת, שהורה למנהלי הסניפים, ב־4 באוגוסט, לשלם לנערים העובדים בהתאם לחוק שכר מינימום.

בפעולתה תפגע בכולנו:

ביקורת קשה על הנהגת ההסתדרות בכינוס ועדי עובדים במרכז מפ"ם

מאת אפרים דוידי

ביקורת קשה נמתחה אמש על הנהגת ההסתדרות, בישיבה סוערת של נציגי ועדים ואיגודים מקצועיים, שנערכה במרכז מפ"ם תל־אביב. בישיבה השתתפו כמה עשרות נציגי עובדים, ביניהם עובדי צה"ל, עובדי הרשות ורופאי קופת חולים. יצויין שמפ"ם היא שותפה להנהגת ההסתדרות במסגרת סיעת רם, שבראשות יו"ר ההסתדרות חיים רמון.

בכינוס נשמעו ביטויים כגון "ההסתדרות משותקת לידי המעסיקים", "הנהגת ההסתדרות ופעולתה תפגע בכולנו", הושמעה ביקורת על קיפוח עמדותיה של מפ"ם בהנהגת ההסתדרות. יו"ר מפ"ם חנן ארז שהשתתף בכינוס קרא לסולידריות עם עובדי ההסתדרות במאבקם נגד פיטורים. כן קרא להנהגת ההסתדרות לקיים את ההידברות בין ראשי ההסתדרות לבין ועד עובדי הוועד הפועל ומוסדותיה. הוא התריע על כך שעמדות ההסתדרות משדרות מסר היכול למנוע ייצוג הולם של העובדים בעתיד.

גם חבר הנהגת ההסתדרות מטעם מפ"ם אפרים זילוני, שהוא בין הבכירים באגף לאיגוד מקצועי, מתח ביקורת על הנהגת ההסתדרות ועל מדיניותה הכלכלית והחברתית של הממשלה. הוא קרא להפוך את מפ"ם לסמנן של מאבקי העובדים במשק. בתום הכינוס הוחלט לכנס את הפורום לעיתים קרובות ולהקים פורום קבוע של פעילי איגודים מקצועיים וועדי עובדים חברי מפ"ם. למפלגה 4 ארבעה נציגים בהנהגת ההסתדרות: זילוני, הגזבר חיים אורון, מישאל אלמליח והמזכר מפרץ. בכינוס אתמול השתתף רק זילוני. לא השתתפו בכינוס אנשי "ועד אחד" שליד מפ"ם, חבר בית הנבחרים של ההסתדרות פיני גרוב.

עמותת "אמיתי" דורשת מרבין לבדוק העברות כספים למוסדות ש"ס

מאת נתן רוטני

עמותת "אמיתי" פנתה בימים האחרונים לראש הממשלה יצחק רבין וביקשה ממנו להורות על פתיחת בדיקה מטעמו בעניין העברת כספים בסכום של שבעה מיליון שקלים על ידי משרד הדתות עבור תלמידי ישיבות וכוללים שומרי שמיטה.

העמותה, באמצעות עו"ד אילנה זינגל, הציגה נתונים מהם עולה כי רוב הכספים שהיו מיועדים בהחלטה של ועדת הכספים של הכנסת להעברה לתלמידי ישיבות וכוללים שומרי שמיטה, הועברו למוסדות הקשורים בתנועת ש"ס. לדברי ראשי העמותה, שר המשטרה משה שחל שנשאל על כך בעת שהיה ממלא מקום של ראש הממשלה במשרד הדתות, לא יכול היה למסור פרטים על העברות כספים אלה. על כן, פנתה העמותה לראש הממשלה כדי שיבדוק לאן זרמו כספי מדינה שהיו מיועדים לשומרי שמיטה.

שמואל הולנדר, מזכיר הממשלה שיגר בימים האחרונים תשובה לעו"ד אילנה זינגל בעמותת "אמיתי" ובה כתב: "ראש הממשלה העביר את תלונתך בנדון שימוש בכספי שמיטה לבדיקה ועם סיום הבדיקה אודיעך בדבר זה".

שמואל פלטו שרון שוחרר בערבות של 700,000 ש"ח ונאסרה יציאתו מישראל

(ע). – איש העסקים שמואל פלטו שרון שוחרר אתמול בערבות של 700,000 ש"ח ויציאתו מן הארץ נאסרה.

נגד פלטו שרון, אבי טביסל בעליה של חברה לייצור ושיווק תכשיטים ויהלומים, קלוד קלפטש מקרימה ומיכאל דד מתל אביב, הוגש לפני כחודש כתב אישום בעבירות של קשירת קשר לבצע פשע, גניבה בידי מורשה, וקבלת דבר במרמה בנסיבות מחמירות.

התביעה טוענת, כי הנאשמים גנבו והוציאו במרמה כ־5.5 מיליון דולרים מחברת התכשיטים הצרפתית "פלמונד" הנחשבת לשניה בגודלה באירופה וגרמו להתמוטטותה הסופית ולפיטורי 400 העובדים.

נציגת התביעה עו"ד נאוה שילר טענה, כי מדובר באנשים חסרי מעצורים המסוגלים לכל מעשה הונאה וגניבה שישרתו את מטרותיהם ותאוות הבצע שלהם.

בהתייחסה לפלטו שרון ציינה עו"ד שילר כי שרון נמלט בעבר בדרך האוויר מארץ זרה ללא דרכון, עת היה משוחרר בערבות על ידי כך ששינה את זהותו, ועל כן קיים חשש ממשי שיעשה זאת שוב.

ראש עיריית ת"א רוני מילוא אירח אמש את פרופ' וינקו דולנס, מנתח המוח – המוכר בעולם כאחד המנתחים הגדולים בניתוחי־בסיס המוח. דולנס יבצע במהלך שהותו בארץ 16 ניתוחי מוח מורכבים בבית־חולים איכילוב. פרופ' דולנס יגיע אחת לחצי שנה לבית חולים איכילוב לביצוע ניתוחי מוח מורכבים (צילום: יוסי צבקר)

המשטרה מחפשת בן 16 שנעדר שבוע מביתו בקרית ביאליק

מאת אורי שדרן

שוטרי תחנת זבולון מחפשים זה שבוע את הנער אייל בסירה, בן 16 מקרית ביאליק, הנעדר מביתו מאז יום רביעי שעבר.

הנער יצא מבית הוריו, ברחוב הדפנה 20, כ־8 וחצי בבוקר, בעקבות ריב עם הוריו על רקע חשש שנוצר אצלו כי הוא עלול להיות הגורם לגירושיהם. אביו, מורים, שלל את החשש וטען שמדובר באי־הבנה. לדבריו, בנו התקשר במוצאי שבת שעברה, אמר שאין צורך לדאוג לו, סירב לגלות היכן הוא נמצא, אך הודיע כי יחזור לביתו ביום שלישי (שלשום) כדי לקחת את חפציו – אך לא הגיע.

אביו פנה אליו באמצעות כלי התקשורת וביקש ממנו לשוב הביתה: "אל תגרום לצער יותר גדול. אני לוקח על עצמי שכשהוא יחזור, הכל יהיה בסדר", מסר מורים בסירה לבנו הנעדר.

תיאורו: אייל לבש מכנסי ג'ינס, נעל נעלי התעמלות שחורות, חבש כובע אדום והחזיק בידו תיק ארוג. שיערו שחור, גובהו 185 ס"מ.

הוחלט על פירוק החברה לחקר רווחיות החקלאות

מאת דן הלוי

החברה לחקר רווחיות החקלאות היא ככל הנראה היחידה מתשע החברות הממשלתיות שהוחלט לפרק, שיש לה עדיין עובדים. רוני חסיד, דובר משרד החקלאות, מסר שהחברה כפופה למשרד ויש לה 13 או 14 עובדים.

לדבריו, בעבר, כשהממשלה נהגה לפי גישת התכנון הכולל בחקלאות והסדירה באמצעות מיכסות את היקפי הייצור בענפי החקלאות השונים, נעזר המשרד בשירותי החברה, שסיפקה נתונים על שיעורי התשומות והיקפי ההכנסות לחקלאים בענפים אלה. כיום היא מועסקת באופן סדיר רק בהכנת סקר דו שנתי בענפי החלב, היחיד שבו נהוג עדיין תכנון כזה.

חסיד אמר שהוחלט למסור משימה זאת ללשכה המרכזית לסטטיסטיקה, שכנראה תקלוט גם שלושה או ארבעה מעובדי החברה, לכשתפורק. "סוכם כי במקרה הצורך יוכל המשרד לפנות ליועצים ומומחים חיצוניים בביצוע משימות מן הסוג בו עסקה החברה", אמר הדובר.

עוד נמסר, כי בשעתו התנגדו אנשי המרכז החקלאי לחיסול החברה, אך הסירו לאחרונה את התנגדותם.

"דבר" מוסיף, כי לפני כשנה, בעת המחלוקת בין משרדי החקלאות והאוצר לארגוני החקלאים על הרפורמה בענפי הלול – ביצים, פטם והודים – הסתמכו ארגוני החקלאים בוויכוח עם הממשלה על נתונים שסיפקה החברה, בעוד אנשי האוצר הטילו ספק במהימנותם ודיוקם. יש להניח כי ניגודי העמדות אלה תרמו גם הם לפירוק.

האחים פקטור מבקשים צו לפירוק "תכן" וקרן השוה"ץ

מאת דן הלוי

האחים ג'ורג', רוברט והנרי פקטור, פנו אתמול לבית המשפט המחוזי בת"א בבקשה למתן צווים לפירוק חברת תכן, שבבעלות הקיבוץ הארצי וקרן השומר הצעיר. כך נאמר בידיעה שפורסמה אתמול בעיתון "גלובס".

כזכור, ג'ורג' היה שותף של מחלקת הבנייה של הקבוה"א וחברת מ.ב. בכמה פרויקטי בנייה שלא יצאו אל הפועל. בבקשת הפקטורים, נכתב באותה ידיעה, הם טוענים כי בנובמבר 92' נחתם בינם לבין חברת תכן והקרן הסכם, שבו התחייבו האחרונות לשלם למבקשים סכום של כשלושה מיליון דולר ולשחרר מכל חבות בקשר עם מחלקת הבנייה ותשלובת מ.ב. עד להגשת הבקשה לא נפרע הסכום במלואו. כשביקשו הפקטורים, לטענתם, מן החברות לפרוע את המגיע להם, נענו כי אין ביכולתן למלא את התחייבויותיהן.

בין החששות המבקשים כי לנוכח הסתבכות החברות, יבקשו נושיהן להטיל עיקולים על ערבות שנתנו המבקשים להבטחותיהן. לפיכך הם מבקשים את פירוק תכן וקרן השוה"ץ.

תרום דם ותציל חיי אדם

ענת עזרא חשודה במעורבות ברצח בעלה, שגופתו נתגלתה לפני חודש

על פי החשד, היא הסתירה מהחוקרים מידע על מוריס חדד, החשוד העיקרי, שלטענת המשטרה ביצע את הרצח על רקע יחסיו האינטימיים עם ענת

מאת רוני ברזילי

התפתחות חלה בחקירת הרצח של שלמה עזרא (34) מחולון, שגופתו נמצאה לפני כחודש בצומת זיקים על כביש אשקלון־יד מרדכי. חוקרי משטרת לכיש עצרו אתמול את אשתו, ענת עזרא (31) בחשד שהיתה מעורבת ברצח בעלה. על פי החשד, ידעה ענת עזרא על הרצח והסתירה מהחוקרים מידע שהיה מסייע בפיענוח הרצח.

עזרא מכחישה כל קשר לרצח בעלה. בכך מצטרפת עזרא למוריס חדד, החשוד העיקרי בביצוע הרצח. על פי חשד החוקרים, חדד רצח את שלמה עזרא בגלל אהבתו לענת עזרא ויחסיו האינטימיים אתה.

בבקשת המעצר שלה אין פירוט ברור של אופן מעורבותה ברצח. נציג המשטרה, רס"ב דוד גולן, טען בבית המשפט כי ענת עזרא הודתה בחקירתה שהחשוד העיקרי, חדד, ניהל אתה רומן ואף הודה בפניה בביצוע הרצח בטענה שעשה זאת למענה.

גם חדד, יש לציין, מכחיש כל קשר לרצח, וטען כי לא פגע בחברו הטוב, שלמה עזרא, ולא קיים יחסי מין עם אשתו. "אם ענת אומרת שקיימנו יחסי מין, היא משקרת", אמר חדד, שנעצר להמשך חקירתו.

אתמול הובאה לבית משפט השלום באשקלון ענת עזרא לצורך הארכת מעצרה.

פרקליטה של החשודה, עו"ד סעדיה שמואל, טען כי למשטרה אין אף ראיה הקושרת אותה באופן ישיר לביצוע הרצח, וביקש לשחררה בתנאים מקובלים על ידי בית המשפט.

שופט השלום חיים נחמיאס קבע, כי מעיון בחומר החקירה הגלוי והחסוי עולה חשד סביר שענת עזרא אכן היתה מעורבת ברצח בעלה. לדברי השופט, היא "שיתפה פעולה עם חוקריה, אך מלכתחילה כיסתה ולא חשפה דברים חיוניים ביותר לחקר פרשייה קשה זו, ובכך אפשר לומר שחיבלה קשות בחקירה".

השופט הורה להאריך את מעצרה ב־12 ימים נוספים להשלמת החקירה.

הפגנה נגד גל רציחות נשים תיערך מחר בחיפה

מאת אורי שרון

הארגון הפמיניסטי "אשה לאשה" יערוך מחר הפגנה בחיפה, במחאה על גל רציחות הנשים בישראל, כאשר בני זוגן נעצרו כחשודים במעשה.

ההפגנה תתחיל ב־12 בצהריים, ברחבת "בית הקרנות" בשכונת הדר הכרמל. רכזת הארגון בעיר, ג'סיקה נבו, מסרה כי מטרת ההפגנה בין השאר היא להוציא את הציבור מאדישותו לנוכח התופעה שנראית כביכול חריגה, למרות שהיא מתרחשת בתדירות גבוהה. "מדובר בסוג של מגיפה. הדברים האלה קורים, והם בהחלט לא תופעת טבע", אמרה נבו.

לדבריה, ארגונה התחיל לשים לב למימדי התופעה בתקופת מלחמת המפרץ, כאשר מספר נשים נרצחו בזו אחר זו וכחשודים במעשים נעצרו אז בני זוגן.

"אנשים צריכים לקחת אחריות כאשר הם מרימים את היד או את האקדח ורוצחים את נשותיהם או בנות משפחה אחרות", אמרה נבו, והזכירה ששני החשודים האחרונים ברציחות נשותיהם היו שוטר וסוהר, שהחזיקו את אקדחיהם בתוקף תפקידם והביאו אותם לביתם.

גם גברים הוזמנו להשתתף בהפגנה מחר, כי "זו לא רק בעיה של נשים", כדברי חברות "אשה לאשה".

תושב חיפה חשוד בניסיון לרצוח את אשתו בדקירה

מאת אורי שרון

שופט שלום בחיפה, יוסי אלרון, האריך אתמול בשמונה ימים את מעצרו של זהריד אברגבל (34), תושב העיר החשוד בניסיון לרצוח את אשתו בדקירות מספריים, לאחר דיון בבית הדין השרעי, לפני חודש. לאחר המעשה שיוחס לו, נמלט האיש ונעצר רק לפני מספר ימים.

נציג המשטרה טען בבית המשפט, כי במהלך הדיון בבית הדין השרעי איים הבעל על אשתו כי יהרוג אותה אם לא תבטל את תביעתה לגירושים. לאחר שנמלט מהמקום, כך נטען, טילפן החשוד למשרדו של עורך הדין של אשתו וחזר על איומו להרוג אותה.

הוריהם של טירוני צנחנים, שהתגייסו לפני שבועיים וחצי, נפגשו עם ילדיהם בבסיס בו הם עוברים טירונות. ההורים זכו לראות את תנאי המגורים של הטירונים, דיברו עם מפקדיהם ובילו איתם שעה קלה (צילום: דריצ)

עולה מחבר העמים חשוד שאנס את בתו החורגת במשך שנתיים

(ע).- שופטת שלום בבאר שבע האריכה אתמול את מעצרו של עולה ממדינות חבר העמים, בחשד שבמשך שנתיים אנס את בתו החורגת, כיום נערה בת 17.

החשוד הוא בן 33 שעלה לישראל וגר בבאר שבע עם אשתו ועם בתה מנישואיה הקודמים. ביום ב' השבוע התלוננה הבת במשטרה כי בשנתיים האחרונות אביה אנס אותה באופן קבוע.

לטענתה, ארבעה ימים לפני הגשת התלונה ביצע בה אביה החורג את האונס האחרון. הנערה סיפרה, שהאונס התרחש כאשר אמה נרדמה מול הטלוויזיה בחדר האורחים, ואביה החורג ניצל את ההזדמנות ואנס אותה בחדר השינה שלו ושל אשתו.

זמן קצר לאחר קבלת התלונה נעצר האב לחקירה, ואתמול ביקשה המשטרה להאריך את מעצרו ב־11 ימים. נציג המשטרה טען, שנוסף לעדות הנערה יש עדויות של אמה ושל אחותה של האם התומכות בגרסת הנערה.

החוקר הביע חשש כי אם לא ייעצר האב עד להשלמת החקירה, הוא עלול לגרום לשינוי בעדויות הנערה, אמה ודודתה באיומים או באמצעות כבות. לדברי המשטרה, החשוד מפחיד את בני משפחתו. החוקר הוסיף שהחשוד מכחיש את ההאשמות, ולכן המשטרה רוצה לערוך לו בדיקת פוליגרף.

השופטת תני סלוטקי מינתה לחשוד סניגור מטעם בית המשפט, את עו"ד שרונה איבן ברי השולט בשפה הרוסית. הסניגור דחה את בקשת המשטרה להאריך את מעצרו של האב ב־11 ימים, בנימוק שתיק החקירה כבר מוכן להגשת כתב אישום ואין צורך ב־11 ימי מעצר נוספים.

השופטת סלוטקי השתכנעה שיש לאפשר למשטרה להשלים את החקירה ללא הפרעה וכן לאפשר לתביעה לשקול אם להגיש כתב אישום נגד החשוד ואיזה כתב אישום יהיה זה. לשם כך החליטה השופטת, ש־8 ימי מעצר יספיקו.

בהשפעת החום

נהג ניפץ במעדר שמשת רכב שניסה לעקוף אותו בפקק

מאת אלי ברנר

השילוב של החום ופקקי התנועה משפיע קשות על חלק עצביהם של הנהגים בכבישי הארץ.

תושב רמת־גן, ירון כהן (42), איבד את השליטה על עצמו בתחילת השבוע כבר בשעת בוקר מוקדמת וניפץ במהלומות מעדר את שמשת הרכב שנסע אחרי עגלת הירקות שלו בבני ברק.

הנהג העצבני נעצר והובא אתמול בפני שופט המעצרים ג'ורג' קרא. כהן טען להגנתו כי "נעשו בכביש הזה עבודות והוא הפך להיסטרי. הנהג ההוא נסע אחרי, אני הייתי עם עגלה של ירקות, והוא איבד את הסבלנות וניסה לעקוף אותי ולא הצליח. התיישבתי לו על הרכב והוא התחיל לנסוע. אני נבהלתי לבהלה, ואז, כדי לאלץ אותו לעצור, שברתי לו את השמשה".

כהן שוחרר בערבות עצמית בסך 1,500 ש"ח.

לאחר 8 חודשי חקירה

נעצרו החשודים בגניבת כמיליון ש"ח ממועצות מקומיות בצפון

מאת אורי שרון

יעקב רודל (41) מחיפה ואבי אביב (42) מגבעתיים חשודים בהתפרצויות למשרדי מועצות אזוריות ומקומיות וגניבת פנקסי צ'קים, שאותם הסבו בשיטתיות לשמות שונים, אימצו שמות אלה, ובעזרת תעודות זהות מזויפות פדו סכום כולל של כמיליון ש"ח.

חקירת המקרים התחילה לפני שמונה חודשים, בעקבות תלונות שהגיעו למשטרה מרשויות מקומיות ואזוריות, כמו זבולון, מנשה, קרית ביאליק, נשר, חוף הכרמל ופרדס חנה. המשטרה העניקה עדיפות לחקירה זו והפקידה אותה בידי חוקרי מאגר חוקרים במרחב חיפה.

רודל, שתואר בידי נציג המשטרה כחבר כנופיה, נעצר בעבר, שוחרר, ונעצר שוב באפריל ל־6 ימים. הסניגור, עו"ד אילן ציבולבה, טען כי שולחו חולה במחלה קשה וכי אין חשש שהוא יחבל בחקירה.

נגד אביב נטען בבית המשפט, כי הוא פתח חשבון בבק על שם ניסים לוי בנוכחות שוטרים. מעצר השניים הוארך ב־7 ימים.

תושב אשדוד חשוד כשודד סדרתי של חלפני כספים

מאת אלי ברנר

אדם החשוד כשודד סדרתי של חלפני כספים נעצר אתמול על ידי צוות חקירה של היחידה המרכזית בתל־אביב.

צוות חקירה, בראשות פיני אבירם ממחלק הבילוש הנושאי של ימ"ר תל אביב, מטפל באופן שוטף בבעיית שוד חלפני כספים באיזור תל־אביב. ב־11 במאי '93 נשדד מישלר פליקס, חלפן כספים כבן 70, כאשר הלך ליד ביתו ברחוב שנקר בחולון. הוא הותקף על ידי שני חשודים שהכו בו באמצעות חפץ כהה ושדדו ממנו כ־9,000 ש"ח. האיש אושפז בבית החולים וולפסון ושוחרר לאחר החלמתו.

ב־19 ביוני השנה, רחוב הרצל בראשון לציון, נשדד חלפן נוסף, גם הוא כבן 70, שבשביץ שלמה, כאשר ירד מדירתו. גם במקרה זה בוצעה התקיפה באמצעות חפץ כהה, אלא שהפעם החפץ נפל מידי השודדים במהלך השוד. החלפן צעק עזרה ומספר שכנים הגיעו והצליחו לתפוס את אחד מהשודדים. על פי שיטת ביצוע השוד הדומה וממצאים בזירת הפשע, סברו החוקרים כי החשוד קשור גם לשוד בחולון במאי '93.

אתמול נעצר בלשי הימ"ר תושב אשדוד בן 38, המוכר בתחום ההלפנות ועבירות רכוש. האיש כבר נעצר ביוני האחרון על ידי משטרת ראשון לציון ושוחרר ממעצר בבית המשפט.

היום יובא להארכת מעצרו. במקביל נבדקים מקרים נוספים.

נבחרה מזכירות ארצית לאיגוד העיתונאים בשירות הציבורי

האסיפה הכללית של איגוד העיתונאים בשירות הציבורי, שהתכנסה שלשום בירושלים, בחרה במזכירות ארצית המייצגת את המגזרים, היחידות והעיסוקים של בעלי התפקידים העיתונאיים בשירות המדינה, ברשויות המקומיות ובארגונים ציבוריים.

האסיפה הכללית הסמיכה את המזכירות הנבחרת לפעול לשמירת עצמאות האיגוד, המעוגנת בהסכם עם ההסתדרות הכללית, כדי להבטיח את ההישגים המקצועיים ואת האינטרסים של העיתונאים בשירות הציבורי.

כמו כן החליטה האסיפה הכללית לחזק את שיתוף הפעולה המקצועי והארגוני עם האיגוד הארצי של עיתונאי ישראל, ואת קשרי הגומלין עם איגודים מקצועיים נוספים. האסיפה הכללית ציינה לשבח את ההישג המשותף של האיגוד הארצי של העיתונאים ואיגוד העיתונאים בשירות הציבורי, שהוכרו באחרונה על ידי שירות התעסוקה כגופים המוסמכים להנפיק תעודות מקצוע ואישורים מקצועיים בתחום העיתונות. הסמכות שהוקנתה לאיגודי העיתונאים על ידי שירות התעסוקה מקנה לעיתונאים מובטלים זכות לדמי אבטלה, אם לא תימצא להם עבודה בעיתונות.

חברי המזכירות הארצית של איגוד העיתונאים בשירות הציבורי, שנבחרה על ידי האסיפה הכללית, הם: אתי אשר, יוסי בר־פורת, יהודית הרשטיין, ישראל כנען, מוטי ליפמן, אבי לנצמן, בוריס מפציר, יעקב סער, דן עם־שלם (מזכ"ל), שרי צימרמן ואריה שימרון. יש לציין כי איגוד העיתונאים בשירות הציבורי, הפועל במסגרת ההסתדרות הכללית, חתום על הסכם עבודה קיבוצי עם הממשלה והמעסיקים הציבוריים.

חולה בת 65 התאבדה בתלייה עקב דיכאון

מאת אורי שרון

תושבת חיפה בת 65 התאבדה בתלייה לאחר שלקתה בדיכאון בעקבות מחלה שגרמה לעיוורון הדרגתי.

חתנה של האשה הגיע אתמול בצהריים לדירתה, ברחוב רענן 32 על הכרמל, ומצא אותה ללא רוח חיים.

לראשונה: נשים בדואיות ימלאו תפקידים בכירים בתחום החינוך

מאת אמיר רוזנבלים

לראשונה במגזר הבדואי מונתה אשה לתפקיד ניהולי בכיר. מדובר במגדלינה חמוד (37), שתנהל מהשנה את בית הספר לחינוך מיוחד ברהט.

מגדלינה היא הונגרייה שהתחתנה עם רופא בדואי תושב הנגב, לאחר שהכירה אותו כאשר למד רפואה בבודפשט. השניים מתגוררים כיום בבאר־שבע ובעלה עובד כרופא בבית החולים סורוקה בעיר.

מנהל משרד החינוך במחוז הדרום, ד"ר עמרם מליץ, גילה אתמול כי בדואית נוספת, זהרה אבועג'ג', תהיה מפקחת על גני הילדים במגזר הבדואי בנגב.

מליץ מסר עוד, כי בניגוד למה שהיה בעבר, נכון לעכשיו לא שובץ אף לא מורה בלתי־מוסמך אחד במסגרת החינוך הבדואי.

לדבריו, זהו הישג חשוב משום שמכורח המציאות בשנה שעברה, למשל, הועסקו 200 מורים בלתי־מוסמכים מתוך 1,100 המורים שהועסקו במגזר זה בדרום הארץ.

"השנה פיטרנו את כל המורים הבלתי־מוסמכים והגדלנו את משרתם של המורים הקבועים בשליש, כך שכל מורה במגזר ממלא משרה ושליש", אמר מליץ.

הוא ציין כי רבים מהמורים במגזר הבדואי בנגב הם מורים ערביים מצפון הארץ.

יישובי הבדואים בצפון חוברו לרשת המים

אתמול נערכו בכפר מאנה שבגליל "חגיגות המים", בהשתתפות שר החקלאות יעקב צור, לכבוד סיום חיבור יישובי הבדואים בצפון לרשת המים הארצית.

היישובים שחוברו הם ערב נעים, חוסניה, וכמאנה המזרחית והמערבית, כולם בגוש משגב. בהנחת הצינור הושקעו 3.5 מיליון ש"ח, והתושבים התחברו אליו באופן עצמאי.

הודעות בעניין חוק תכנון ובנייה

עיריית אילת
הועדה המקומית לתכנון ולבניה – אילת
הודעה עפ"י סעיף 149 (1) לחוק התכנון והבניה תשכ"ה־1965
ניתנת בזה הודעה כי הוגשה לועדה מקומית לתכנון ולבניה – אילת בקשה למתן היתר לשימוש חורג, חריגה מתב"ע מתאר מס' 101/02/2 ב' גוש 40062 לא מוסדר.
מהות הבקשה: היתר לשימוש חורג באזור המיועד לשמורת טבע להצבת 2 עמודים למדידת רוח (E 2 ב־143925/889840 ו־E 1 ב־143338/889924) למשך 3 שנים.
שם המבקש: חב' חשמל לישראל בע"מ.
כל המעוניין יכול לעיין בבקשה ובתכנית המצורפת אליה ללא תשלום, במשרד הועדה המקומית לתכנון ולבניה אילת. כל הרואה עצמו נפגע או עלול להפגע ע"י אישור הבקשה רשאי להגיש התנגדות בכתב לבקשה האמורה לועדה המקומית בעירייה, אילת רח' חטיבת הנגב 5, תוך שבועיים מיום פרסומה של הודעה זו בעתון.
התנגדות למתן היתר לשימוש חורג לא תתקבל ולא תידון אלא אם כן הוגשה בכתב בפירוט הנימוקים ובליווי תצהיר המאמת את העובדות שעליהן היא מסתמכת.
שמואל מילס, יו"ר ועדת המשנה

עיריית ירושלים
הודעה לפי סעיף 149 לחוק התכנון והבניה תשכ"ה 1965
ניתנת בזה הודעה בהתאם לסעיף 149 לחוק התכנון והבניה תשכ"ה 1965. כי הוגשה לועדה בקשה להיתר ע"י החברה להגנת הטבע.
מספר הבקשה: 94/0484.0. מהות הבקשה: בית שרותים ציבוריים במגרש. כתובת האתר: הלני המלכה 13 מג"ר גוש: 30052 חלקה: 23.
הבקשה כוללת הקלות המפורטות להלן:
הקלה בקו בנין צפוני קדמי, בהתאם לקו בנין קדם לפיו נבנו רוב הבניינים ברחוב. התנגדויות לאישור ההקלות הנ"ל אפשר להגיש תוך 21 יום מתאריך פרסום הודעה זו, לכתובת: עיריית ירושלים, מזכירות המחלקה לרישוי בניה, קרית העירייה, כיכר ספרא 1 ים. לאחר פרק זמן זה לא תתקבלנה התנגדויות. נא לציין בהתנגדות את מספר הבקשה. ניתן לעיין בבקשה במחלקה לרישוי בניה, בקריית העירייה. קבלת קהל: ימים א-ה, שעות 14:00 – 12:00, לאחר תאום עם הגברת רחומה יעקבי בטלפון: 297648.
אורי לופוליאנסקי – מ"מ ראש העירייה
יו"ר הועדה המקומית לתכנון ולבניה

עיריית תל-אביב-יפו

הכרזה על רחוב כרחוב ציבורי

בתוקף הסמכות שהוענקה למועצה, בסעיף 3 לחוק העזר לתל־אביב־יפו (סלילת רחובות) תש"מ–1980, מחליטים להכריז ומכריזים בזה שרחוב שטיינמן (1163), בקטע המשתרע בין רח' ירושלמי (599) ורחוב המשנה (593), יהא רחוב ציבורי.
כמו־כן מחליטים על חלוקת הרחוב לרוחבו בקטע הנ"ל, כדלקמן:
מדרכה בחוחב 2 מ' וברוחב 2 מ'.
כביש ברוחב 3.5 מ' וברוחב 3.5 מ'.
מפרצי חניה משני צדדים 2 – מ'.

החלטה על סלילת רחוב

מחליטים בזה על העבודות שלהלן: סלילת כביש אספלט, הרחבת כביש אספלט קיים וציפוי' ריצוף מדרכות, קירות מגן וגדרות ברחוב שטיינמן (1163) בקטע המשתרע בין רח' ירושלמי (599) ורח' המשנה (593).
העבודה תבוצע כפי שנקבע ע"י מינהל בינוי ותשתית במכתבו מיום 4.7.94 דהיינו:
כביש ברוחב 3.5 – 3.5 מ',
מדרכה ברוחב 2 – 2 מ',
מפרצי חניה משני הצדדים 2 – 2 מ'.

הועדה המקומית לתכנון ולבניה נס־ציונה
הודעה לפי סעיף 149 (1) לחוק התכנון והבניה תשכ"ה־1965 ניתנת בזה הודעה כי הוגשה לועדה המקומית לתכנון ולבניה נס־ציונה, בקשה לסגירת מרפסות בגוש 3637 חלקה: 514 כתובת: רח' גלוסקא 10 נס־ציונה החלקה נמצאת באזור מגורים: א' 2 בו מותר לבנות בהתאם לתכנית: המתאר נס/1/1 30% מרפסות משטח הבניה בקומה משפחת גלבר מבקשת להתיר סגירת מרפסות בהתאם לזכויות בנכס. לכל מי שיש לו התנגדות מאיזו סיבה שהיא לבקשה הנ"ל, יואיל להגישה לועדה המקומית לתכנון ולבניה, רח' הבנים 11, בתוך מועד של 15 יום החל מיום פרסום הודעה זו. לאחר מועד זה תובא כל התנגדות שתוגש כנ"ל לדיון בועדה המקומית לתכנון ולבניה והיא תחליט בנדון.
יוסי שבו
ראש העיר ויו"ר הועדה המקומית לתכנון ולבניה נ"צ

חוק התכנון והבניה 1965
הועדה המקומית לתכנון ולבניה "לודים" רח' טשרניחובסקי 1 ת.ד. 89 רמלה
בהתאם לסעיף 149 (1) לחוק ניתנת בזה הודעה שהוגשה בקשה להיתר בגושים: 5636 חלקה 6, 5637 חלקה 8, 5848 חלקה 2' בישוב לפיד כפר חרות ע"י עמותת ז.פ. מהות הבקשה: לתת אישור הקלה במגרשים: 279, 280, 333, 340, 352, 527, כישוב לפיד - הקלה בקו בנין צדדים עד 2.70 מ' במקום 3.0 מ' המותרים. כל בעל קרקע או בנין או מחזיק בהם, הרואה עצמו נפגע כתוצאה מאישור הבקשה הנ"ל יוכל להגיש התנגדותו המנומקת תוך שבועיים מיום פרסום זה, לועדה המקומית "לודים", בציון כתובתו המדויקת. את תוכן הבקשה אפשר לראות במשרדי הועדה ברמלה.
בכבוד רב,
ע. לאלו
יו"ר הועדה המקומית לתכנון ובניה "לודים"

עירית חיפה משרד מהנדס העיר הועדה המקומית לתכנון ולבניה העיר חיפה
רחוב ביאליק 3, חיפה טלפון מס' 04־356807
הודעה עפ"י סעיף 149, לחוק התכנון והבניה תשכ"ה־1965 ניתנת בזה הודעה כי הוגשה בקשה על־ידי: ה"ה אלשביצקי, כישר לאשר הקמת בנין, ברח' צדיה 31 בגוש 11189 חלקה 22 (מגרש 2092). הבקשה כרוכה במתן ההקלות הבאות: 1. בליטה למרווח צדדי מערבי לעבר מגרש 2093. 2. עודף שטח בניה מעל למותר. 3. תוספת קומה מעל למותר. אפשר לעיין בבקשה באגף לפיקוח ורישוי על הבניה בתיק בנין, שמספרו ב־796/94/000 בבנין העיריה, רחוב ביאליק 3, חיפה, בימים: א' ב' ד' בשעות 08.00־11.30, 15.00־17.00. המעונין להגיש התנגדות לבקשה, ימציאה לפי הכתובת דלעיל, תוך שבועיים מיום פרסום הבקשה.
ד"ר י. חס
מהנדס העיר

חוק התכנון ובניה, התשכ"ה־1965 מרחב תכנון מקומי הדרים
הודעה בדבר הפקדת תכנית המהווה שנוי תכנית מתאר מקומית
נמסרת בזה הודעה, בהתאם לסעיף 89 לחוק התכנון והבניה, התשכ"ה־1965 כי במשרדי הועדה המחוזית לתכנון ובניה, מחוז המרכז ובמשרדי הועדה המקומית לתכנון ובניה הדרים מופקדת תכנית המהווה שנוי תכנית מתאר מקומית הנקראת: "תכנית מספר הר/600/8 ב'". המהווה שינוי לתכניות הבאות: הר/במ/600, הר/42, הר/43, הר/11/88, הר/198, הר/2/175, הר/3/193, הר/154, הר/160/ת/4, R/6. השטחים הכלולים בתכנית ומקומם: ישוב: הדר עם אורנים, חצבת, תכלת, פרדס. גוש 6442 חלקות: 2000 ו־2001 (במקום 71), חלקות 2002 ו־2003 (במקום 162). גוש 6442 ח"ח 10 דרך, 34 דרך, 46 דרך, 58 דרך, 230 דרך, גוש 6442 חלקה 240 דרך גוש 6442 חלקות 49, 50, 51, 52, 53, 54, 55, 56, גוש 6442 חלקות 57, 59, 60, 63, 68, 70, 72, 119, גוש 6442 חלקות 120, 123, 125, 129, 158, 160, 280, גוש 6442 חלקות 281, 282, 283, 284, 285, 286, 287, גוש 6442 חלקות 291. גוש 6442 ח"ח 30, 32, 80, 82, 84, 86, 88, 99, 103, גוש 6442 ח"ח 104, 165, 216, 217, 226, 227, 228, גוש 6442 ח"ח 238, 257, 258, 278, 279, גוש 6445 ח"ח 7, גוש 6446 ח"ח 1.
עיקרי הוראות התכנית: א. חלוקת החלקות הרשומות הכלולות בתכנית. [illegible] שטחים לאזור מגורים. ג. יעוד שטח למרכז מסחרי שכונתי ותכלותי. ד. יעוד שטחים לצרכי ציבור (שב"צ ושצ"פ). ה. קביעת דרכים חדשות ושטחי חניה. [illegible] משולבות, ביטול דרכים קיימות והרחבת דרכים קיימות. ז. קביעת הוראות בדבר הפקעות. ג. קביעת אופי הבינוי. ח. קביעת הוראות בדבר זכויות הבניה, לרבות מספר יחידות הדיור בכל מגרש, גובה מירבי של הבנין ואחוזי הבניה המותרים. ט. שינוי שימוש חקלאי ליעוד מגורים. י. שינוי שימוש חקלאי ליעוד מסחרי. יא. שינוי שימוש ציבורי ליעוד ציבורי פתוח. יב. שינוי שימוש סילו חקלאי ליעוד מסחרי. כל מעונין רשאי לעיין בתכנית, בימים ובשעות שהמשרדים האמורים פתוחים לקהל. כל מעונין בקרקע, בבנין או בכל פרט תכנוני אחר הרואה את עצמו נפגע על ידי התכנית, וכן כל הזכאי לכך על פי סעיף 100 לחוק, רשאי להגיש התנגדות תוך חודשיים מיום פרסומה של הודעה זו בעיתונות, למשרדי הועדה המחוזית לתכנון ובניה, מחוז המרכז [illegible] רמלה 72406 טל: 08־270170 המתנגד ימציא העתק התנגדותו למשרדי הועדה המקומית, הדרים בני ברית 7 (כניסה ב') הוד השרון 45106 טל: 052־903478. התנגדות לתכנית לא תתקבל ולא תידון אלא אם כן הוגשה בכתב בפירוט הנמקות ובליווי תצהיר המאמת את העובדות שעליהן היא מסתמכת.
ד"ר אהרון לוי
יו"ר הועדה המחוזית לתכנון ובניה מחוז המרכז

הועדה המקומית לתכנון ולבניה רמת־גן
הודעה לפי סעיף 149 לחוק התכנון והבניה תשכ"ה 1965
נמסרת בזה הודעה בהתאם לסעיף 149 לחוק הנ"ל כי הוגשה לועדה המקומית לתכנון ולבניה ר"ג (להלן – הועדה המקומית) בקשה להתרת הקלה בבנה, בגוש 6204 חלקה 157, 158 רח' הנביאים 47 ר"ג הקלה במספר יחידות דיור. כל המעונין הרואה את עצמו נפגע על ידי אישור ההקלה הנ"ל יוכל לעיין בתכנית ולהגיש התנגדות מנומקת לשרטוט, ההתנגדות צריכה להימסר לידי הועדה המקומית באגף ההנדסה רח' המעגל 26 ר"ג תוך שבועיים מיום פרסום הודעה זו בעתונות. עיריית רמת־גן, אגף ההנדסה/בנוי העירוני, קבלת קהל: ב, ג, ד, ה, 08.00–11.30 יום שני 15.00–17.00.
בכבוד רב, צבי בר – ראש העיר
יו"ר הועדה המקומית לתכנון ולבניה ר"ג

ועדת המשנה לתכנון ולבניה "דרום השרון"
דואר הנה השרון כפר מל"ל ת.ד. 62 מיקוד 45100 טלפון: 09־308090
פרסום הקלה/שימוש חורג סטיה מתשריט עפ"י הוראות ס' 149 לחוק התכנון והבניה תשכ"ה־1965 ניתנת בזה הודעה, כי הוגשה לועדה המקומית לתכנון ולבניה דרום השרון בקשה לבית מגורים במקום בית להריסה בתיק בניה מס' 17008200 תשריט מס' בגוש 6688 חלקה 111 ישוב גני יהודה שם המבקש דאר נוה גבי מהות ההקלה: הקלה בשטח הבניה עד 6% משטח המגרש. כל המעוניינים, אם כבעל הנכס אם מבחינה אחרת, בקרקע, בבנינים או בנכסים הנ"ל, שהתכנית עשויה להשפיע עליהם, יוכל לעיין בעותקי התכנית, במשרדי הועדה המקומית הנ"ל בשעות העבודה הרגילות, ולהגיש התנגדות לתכנית תוך 14 יום מתאריך פרסום זה.
א. רוצקי
יו"ר ועדת משנה

עירית חיפה משרד מהנדס העיר הועדה המקומית לתכנון ולבניה העיר חיפה
רחוב ביאליק 3, חיפה טלפון מס' 04־356807
הודעה עפ"י סעיף 149, לחוק התכנון והבניה תשכ"ה־1965 ניתנת בזה הודעה כי הוגשה בקשה על־ידי: ה"ה אלשביצקי, כישר לאשר הקמת בנין, ברח' צדיה 31 בגוש 11189 חלקה 22 (מגרש 2092). הבקשה כרוכה במתן ההקלות הבאות: 1. בליטה למרווח צדדי מערבי לעבר מגרש 2093. 2. עודף שטח בניה מעל למותר. 3. תוספת קומה מעל למותר. אפשר לעיין בבקשה באגף לפיקוח ורישוי על הבניה בתיק בנין, שמספרו ב־796/94/000 בבנין העיריה, רחוב ביאליק 3, חיפה, בימים: א' ב' ד' בשעות 08.00־11.30, 15.00־17.00. המעונין להגיש התנגדות לבקשה, ימציאה לפי הכתובת דלעיל, תוך שבועיים מיום פרסום הבקשה.
ד"ר י. חס
מהנדס העיר

עיריית פתח־תקוה הועדה המקומית לתכנון ולבניה פ"ת
הודעה על־פי סעיף 149 (1) לחוק התכנון והבניה תשכ"ה־1965 ניתנת בזה הודעה, כי הוגשה לועדה המקומית לתכנון ולבניה פ"ת בקשה למתן הקלה בגוש 6319 חלקה 24 מגרש ב' ברחוב בסל מס' 9 ת.ב. 10124 לפי תוכנית המתאר החלקה הנ"ל נמצאת באזור מגורים א' מיוחד בו מותר להקים בנין בן 2 קומות ועלית גג 50% X 2 + 10%. בקשת בעלי החלקה היא להתיר להם העברת אחוזים מקומה לקומה, ק. קרקע 26.46% ק.א' 25.91%. כל מי שיש לו התנגדות לבקשה הנ"ל יואיל להגישה לועדה תוך 15 יום מפרסום הודעה זו.
גיורא לב
יו"ר הועדה המקומית לתכנון ובניה פ"ת

הועדה המקומית לתכנון ולבניה תל־אביב־יפו
הודעה לפי סעיף 149 לחוק התכנון והבניה תשכ"ה 1965
הרינו מודיעים בזאת כי הוגשה לועדה מקומית לתכנון ולבניה ת"א יפו בקשה ליתן היתר בניה/שימוש חורג ברחוב [illegible] גוש 6957 חלקה 58 תיק בנין 483־007 הכוללת את ההקלות הבאות: תוספת בניה בשטח של 9.0 מ"ר לצורך מסייר בקומת קרקע מתחת למרפסת קומה א' קיימת.
כל קרקע או בניין או המחזיק בהם, אשר עלול להפגע מאישור הבקשה יכול לעיין בבקשה במשרדי מכון הרישוי בניין 68, בשעות קבלת קהל ימים א'־ה' (08.00־11.00). במידה ויש לו התנגדות להוצאת ההיתר/אישור הנ"ל במקום זה רשאי להגיש לועדה המקומית לתכנון ולבניה תל־אביב־יפו, שד' בן גוריון 68, את התנגדותו המנומקת ולציין כתובתו המדויקת וטלפון. ההתנגדויות תתקבלנה במשך 14 יום מתאריך פרסום הודעה זו ותובאנה לדיון בפני הועדה הנ"ל.
אדריכל דן דרין, יו"ר ועדת הבניה לתכנון ולבניה תל־אביב־יפו

ועדת משנה לתכנון ולבניה עירית באר־שבע
הודעה על פי סעיף 149 (1) לחוק התכנון והבניה תשכ"ה־1965 ניתנת בזה הודעה כי הוגשה לועדת המשנה לתכנון ובניה באר־שבע בקשה למתן הקלה באחוזי בניה מתוכנית מפורטת. 1) מהות הבקשה: הקלה באחוזי בניה מהמותרים לפי התכנית הנ"ל בגוש 38024 כתובת: הכותל המערבי 21/3 2) מהות הבקשה: הקלה בצורת הגג וגובהו בגוש 38006 כתובת דבורה 12 כל המעונין יוכל לעיין בבקשה ובתכנית המצורפת אליה ללא תשלום, במשרד הועדה המקומית בימים ובשעות שהמשרד פתוח לקהל. כל הרואה עצמו נפגע או עלול להיפגע מעניין ההקלה, רשאי להגיש התנגדות לבקשה האמורה תוך שבועיים מיום פרסומה של הודעה זו בעתון.
יצחק רגר
יו"ר ועדת המשנה לתכנון ובניה עיר באר־שבע וראש העיר

הועדה המקומית לתכנון ולבניה חדרה
21/08/94
הודעה עפ"י סעיף 149 לחוק התכנון והבניה תשכ"ה־1965 ניתנת בזה הודעה, כי הוגשה לועדה המקומית לתכנון ולבניה חדרה בקשה למתן הקלה על חלקה מס' 211: בגוש 10570 ברחוב: הקף הקמת לישראל חיים: תוספת של 6% בניה נוספים לשטח הרצפה הכולל. כל מי שיש לו התנגדות להוצאת ההיתר הנ"ל במקום זה, רשאי להגיש לועדה המקומית לתכנון ולבניה חדרה, רחוב הלל יפה, את התנגדותו המנומקת בכתב ולציין כתובתו המדויקת. ההתנגדויות תתקבלנה בסמך 14 יום מתאריך פרסום הודעה זו ותובאנה לדיון בפני הועדה הנ"ל.
תיק: 4049 בקשה: 940231
נחמיה להב
ראש העיר
יו"ר הועדה המקומית לתכנון ולבניה חדרה

הועדה המקומית לתכנון ולבניה "הדרים"
הודעה לפי סעיף 149 לחוק התכנון והבניה תשכ"ה־1965 ניתנת בזה הודעה, כי הוגשה לועדה המקומית לדיון, בקשה להקלה במבנה העזר בגוש 6661 חלקה 146 על ידי חומי עזרא מהות הקלה המבוקשת: הגדלת שטחי בניה בסטיה 6% המותרים לועדה המקומית לאשר כהקלה בעלים או מחזיקים בקרקע או בבנין, הרואים עצמם עלולים להפגע מאישור הבקשה להקלה, רשאים להגיש התנגדותם המנומקת בכתב לועדה המקומית תוך 21 ימים מתאריך פרסום זה. ניתן לעיין בבקשה להקלה במשרדי הועדה המקומית בשעות הקבלה הרגילות. רחוב בני ברית 7, הוד השרון טל 903478/9 פקס׳ 08־917968 תאריך: 25.8.94
צבי תרות
יו"ר הועדה המקומית לתכנון ולבניה "הדרים"

הועדה המקומית לתכנון ולבניה מכבים רעות ד.נ. מודיעין 71908 טל: 08־264151
פרסום הקלה עפ"י הוראות סעיף 149 לחוק התכנון והבניה תשכ"ה 1965 ניתנת בזה הודעה כי הוגשה לועדה המקומית לתכנון ובניה מכבים־רעות בקשה לקירוי מרפסת ברעות. בתיק בניה מס' 203155 בגוש 5309 מגרש 3155 ישוב רעות רח' גליל מס' 12 שם המבקש פזי שלמה מהות הקלה: העברת זכויות בניה מקומה א' לקומת קרקע בשטח של 14 מ"ר. כל המעונין, אם כבעל הנכס ואם מבחינה אחרת, בקרקע, בבנינים או בנכסים הנ"ל, שהתכנית עשויה להשפיע עליהם, יוכל לעיין בעותקי התכנית במשרדי הועדה המקומית הנ"ל בשעות העבודה הרגילות. להגיש התנגדות לתכנית תוך 14 יום מתאריך פרסום זה.
בכבוד רב,
משה ספקטור
יו"ר הועדה המקומית לתכנון ולבניה וראש המועצה המקומית

עירית אשדוד הועדה המקומית לתכנון ובניה
הודעת פרסום שמוש חורג עפ"י הוראות סעיף 149 לחוק התכנון והבניה תשכ"ה 1965 בהתאם לסעיף 149 (1) לחוק התכנון והבניה תשכ"ה 1965, נתנת בזה הודעה כי הגשה לועדה המקומית, בקשה להתרת שמוש חורג בסטייה מתוכנית מפורטת מס' (תיק בניה 100־0127־010) שם המבקש פולי אשדוד בע"מ מעונו רח' המעפילים 29 אשדוד מהות הבקשה שימוש חורג ממגורים למסחר רהוט ואלקטרוניקה. בחלקה 2 בגוש 2066 גו חוב המעפילים 29 אשדוד כל המעונין יוכל לעיין בבקשה ובתכנית המצורפת אליה ללא תשלום, במשרדי הועדה המקומית לתכנון ולבניה אשדוד, בשעות קבלת הקהל. על הרואה נפגע עצמו או עלול להפגע כתוצאה מאישור שמוש חורג רשאי להגיש התנגדות מנומקת בשני העותקים במשרדי הועדה המקומית הנ"ל, תוך 14 יום מפרסום זה.
אינג' צבי צילקר
יו"ר הועדה המקומית לתכנון ולבניה, אשדוד

ועדת משנה לתכנון ולבניה עירית באר־שבע
הודעה על פי סעיף 149 (1) לחוק התכנון והבניה תשכ"ה 1985
ניתנת בזה הודעה כי הוגשה לועדת המשנה לתכנון ובניה באר־שבע בקשה למתן הקלה מקוי בנין בתכנית המפורטת.
מהות הבקשה: הקלה במספר הקומות והעברת זכויות מקומה לקומה המותרים לפי התכנית הנ"ל בחלקה 129 בגוש 38061 כתובת רח' הר"ג הרצוג 4. כל המעוניין יוכל לעיין בבקשה ובתכנית המצורפת אליה ללא תשלום, במשרד הועדה המקומית בימים ובשעות שהמשרד פתוח לקהל. כל הרואה עצמו נפגע או עלול להיפגע מעניין ההקלה רשאי להגיש התנגדות לבקשה האמורה תוך שבועיים מיום פרסומה של הודעה זו בעיתון.
י. רגר,
יו"ר ועדת המשנה לתכנון והבנין עיר באר־שבע
וראש העירייה

صكنا من الاهل

הודו דורשת פעולה בין־לאומית נגד תוכניתה הגרעינית של פקיסטאן

(סוכנויות הידיעות). – הודו דרשה אתמול פעולה בינלאומית להפסקת התוכנית הפקיסטאנית לייצור נשק גרעיני, בעקבות דברי ראש ממשלת פקיסטאן לשעבר, נואז שריף, לפיהם לארצו יש פצצה גרעינית.

דובר משרד החוץ ההודי אמר כי דבריו של שאריף אישרו את חששותיה של ניו דלהי שפקיסטאן מהווה איום ליציבות האיזור. "מסך הערפל בנוגע לתוכניתה הגרעינית של פקיסטאן הוסר. מדאיג מאוד שפקיסטאן מקדמת באופן פעיל את תוכנית הנשק הגרעיני שלה ורוכשת במחתרת חומרים לצורך זה, כפי שברור מהדיווחים האחרונים", אמר הדובר.

הוא התייחס בכך לפלוטוניום המוברח שנתפס בגרמניה בשבוע שעבר. פקידים בברלין אמרו, כי הם סבורים שהמשלוח שנתפס יועד לפקיסטאן. "אנו מקווים שהקהילה הבין־לאומית תאלץ את פקיסטאן לנטוש את הנתיב המסוכן הזה, שעלול לסכן את השלום והיציבות", הוסיף הדובר ההודי.

ואילו ראש הממשלה הנוכחית של פקיסטאן, בנאזיר בהוטו, הגדירה את דבריו של שאריף כחסרי אחריות. "זו היתה הצהרה חסרת אחריות ביותר", אמר בהוטו לעיתונאים בקראצ'י, בתגובתה הראשונה לדברי שאריף, שאמר שלשום, כי התקפה הודית על פקיסטאן עלולה להצית מלחמה גרעינית בין שתי המדינות. הודו ופקיסטאן מכחישות רשמית שיש בידיהן פצצות גרעיניות.

בהוטו סירבה להוסיף פרטים, באמרה: "איני יכולה להגיב על כל הכרזה חסרת אחריות של ראש האופוזיציה".

שר החוץ הפקיסטאני, אסאף אחמד עלי, שב והכחיש שלארצו יש נשק גרעיני או שהיא מכוונת להשיג נשק כזה. הוא אמר בטלוויזיה, כי דבריו של שאריף, "מבוססים על דימיון גמור ואין להם כל קשר למציאות". הוא הוסיף: "אני רוצה לומר באופן קטגורי וסופי כי פקיסטאן לא ייצרה נשק גרעיני. פקיסטאן אינה מתכוונת לייצר נשק גרעיני. פקיסטאן אינה מאמינה בנשק גרעיני".

שר החוץ אמר עוד, כי פקיסטאן תומכת באי־הפצת נשק גרעיני ברמה האזורית, כמו גם ברמה הגלובלית. עלי הביע תמיהה על ששאריף לא אמר את דבריו בעת שהיה בשלטון, והאשים אותו במדיניות של "עימות קיצוני עם ממשלה שנבחרה באופן דמוקרטי".

בתוך כך אמר פקיד אמריקאי בכיר, כי וושינגטון סבורה שפקיסטאן והודו יכולות לייצר, תוך זמן קצר למדי, נשק גרעיני. הפקיד, שביקש להישאר בעילום שם, הוסיף כי להערכתו, הודעתו של שאריף "קשורה למדיניות הפנים ולירידתו עם ראש ממשלת פקיסטאן בנאזיר בהוטו".

שאריף האשים את בהוטו בנסיון להפחית את עלות תוכנית הגרעין הפקיסטאנית בגלל לחץ אמריקאי ובמדיניות פייסנית מדי כלפי הודו בנוגע לחבל קאשמיר. ב־'90 הפסיקה ארה"ב את הסיוע הצבאי לפקיסטאן, עקב חשד כי האחרונה עומדת לייצר נשק גרעיני. אולם, עד כה לא הודיעה וושינגטון בגלוי כי לפקיסטאן אכן יש פצצה מבצעית.

פקיסטאן טוענת כי היה ביכולתה לייצר נשק גרעיני, אך בחרה שלא לעשות כך. הודו, שביצעה ניסוי גרעיני ב־74', הכחישה אף היא כי ברשותה נשק גרעיני.

גרמניה ואיטליה קוראות למאבק אירופי מתואם בימין הקיצוני

בון (עיר). – שרי המשפטים של גרמניה ואיטליה הסכימו אתמול, כי על מדינות אירופה להגביר את שיתוף הפעולה ביניהן כדי להילחם בימין הקיצוני ולמנוע הפצת תעמולה ניאו־נאצית.

סאבינה לויטהויסר־שנרנברגר ואלפרדו ביונדי אמרו כי על ממשלות אירופה למצוא דרכים למנוע מצעירים לבצע פשעים ממניעים של שנאת זרים, נאמר בהודעת משרד המשפטים בבון.

שני השרים נפגשו בבון כדי לבחון סוגיות משפטיות משותפות ולהכין את פגישת שרי המשפטים והפנים של האיחוד האירופי, שתתקיים ב־7 בספטמבר בברלין. עמיתיהם ממזרח אירופה הוזמנו להצטרף לכינוס למחרת.

מוניקה, נגנית רחוב בת 11, סופרת את הכסף שקיבלה מעוברי אורח במרכזו ורשה (צילום: א.פ.)

עיתון הונגרי

אבו נידאל התגורר בבודפשט בתחילת שנות ה־80

בודפשט (עיר ועיא.אף.פ.). – עיתון הונגרי מסר אתמול, כי הטרוריסט אבו נידאל, כינוי של סברי אל־בנא, התגורר במלון מפואר בבודפשט בידיעת שירותי המודיעין של הונגריה.

העיתון "נפסאבה" שציטט איש מודיעין בגמלאות, שביקש להישאר בעילום שם, מסר כי אבו נידאל, שהיה אחראי לגל של רציחות, פיצוצים וחטיפות על פני שלוש יבשות, שהה בהונגריה בתחילת שנות ה־80. הוא הוסיף, כי הטרוריסט שוכן במלון מפואר באי מארגריטה שבנהר הדאנובה, בתחומה של בודפשט, תחת עיניהם הפקוחות של שמונה סוכנים חשאים.

ראש לשכת הביטחון הלאומית של הונגריה סירב להתייחס לדיווח, ואמר: "שירות ביון הוא שירות ביון, ואין הוא נוהג להתייחס לידיעות המתפרסמות בעיתונים". ארגונו של אבו נידאל אחראי על פי הטענות למותם או לפציעתם של 900 בני אדם בלפחות 20 מדינות, כולל פציעתו ב־82' של שגריר ישראל בלונדון, שלמה ארגוב.

המקור ציין כי מנהיגיה הקומוניסטים של הונגריה ניסו להימנע מעימות עם טרוריסטים, על מנת למנוע מצב שהונגריה או נציגויותיה בעולם יהפכו מטרה לטרור הבין־לאומי.

האו"ם מעריך שיותר ממיליון בני אדם נרצחו במעשי הטבח ברואנדה

קיגאלי (רויטר). – מניין קורבנות שפיכות הדמים ברואנדה עלול להגיע ליותר ממיליון, כך מסר אתמול פקיד של האו"ם.

סגן מתאם משלחת האו"ם ברואנדה, שארל פטרי, אמר: "איני חושב שמיליון הוא מספר מוגזם". בכיר באחד מארגוני הסיוע, שביקש להישאר בעילום שם, אמר כי הארגון שלו מעריך את מספר הקורבנות – רובם בני טוטסי שנטבחו על־ידי תומכי ממשלת רואנדה הקודמת של בני ההוטו – ב־1.5 מיליון.

עד עתה הוערך מספר הקרבנות ב־500 אלף הרוגים, בהתאם למספרים שפורסמו על־ידי הצלב האדום בסוף מאי – מספר שבועות בלבד לאחר פרוץ מלחמת האזרחים ומעשי הטבח במדינה המרכז אפריקאית.

שפיכות הדמים ברואנדה הוחלה עם רציחתו של הנשיא, ג'ובנאל הביארימנה, ששלט המדינה ביד ברזל מאז שתפס את השלטון בהפיכה ב־73'. לאחר מותו, קיצונים בני הוטו ואנשי משמר הנשיאות – שאומנו על־ידי צרפת – פתחו במסע נקמה נגד בני טוטסי ומתנגדי המשטר מקרב בני ההוטו.

באותו זמן פתחה "חזית הצלה של רואנדה" של בני הטוטסי במתקפה חדשה נגד הממשלה. השתלטות החזית על רואנדה, הביאה לבריחת יותר ממיליון פליטים בני הוטו, החוששים מנקמה, לזאיר השכנה, שם מתו אלפים מהם מרעב ומחלות.

פטרי ואנשי ארגוני סיוע־אחרים חישבו את מספר הקורבנות בהתמקד על תוצאות מפקד האוכלוסיה שנערך ברואנדה ב־92' והעלה כי אוכלוסייתה מונה שבעה מיליון בני אדם. אך מומחים רבים טוענים כי מספר זה נמוך מדי ומעריכים כי האוכלוסיה ב־92' מנתה בין 7.5 ל־7.9 מיליון.

פטרי טען, כי מתוך מספר זה, 1.5־1.7 מיליון מצאו מקלט ב"איזור הבטוח" של האו"ם בדרום מערב רואנדה. מספר התושבים בשאר חלקי המדינה מוערך עתה ב־3 מיליון. 1,650,000 פליטים רואנדים נמצאים עתה במדינות השכנות – 1.1 מליון בזאיר, 300 אלף בטנזניה ו־250 אלף בבורונדי.

את גורלם של הנותרים ניתן רק לנחש. "איפה האנשים האחרים? זוהי השאלה הגדולה. קשה להשיג מספרים מדויקים ואיש אינו יכול להסביר איפה נמצאים האנשים האחרים", אמר סגנית ראש המשלחת של הצלב האדום ברואנדה, מארג'לין מארטין. "ייתכן שיותר עוד. ייתכן שיותר מזה. איני יכולה לומר", הוסיפה.

ועדה של האו"ם, שהוקמה על מנת לחקור את מעשי הטבח ברואנדה, ביקשה ממדינות העולם למנות 100 פתולוגים לבדיקת הקברים ההמוניים ו־100 עורכי דין לתיעוד הפשעים, בהם "אפשרות של רצח עם". שלושת חברי הוועדה יצאו בשבת לרואנדה לביקור בן שבועיים, לבדיקת ההאשמות לפיהן ממשלת רואנדה הקודמת ניהלה את המערכה להשמדת בני הטוטסי.

כרוזים הקוראים להפלת ממשלת צפון קוריאה הופצו בפיונגיאנג

מסר משרד החוץ הגרמני, שאישר דיווחים בעיתונות הדרום קוריאנית; הסימנים המתרבים למאבק ירושה מעוררים דאגה בסיאול

(סוכנויות הידיעות). – משרד החוץ הגרמני אישר את הידיעות על הפצת כרוזים בצפון קוריאה הקוראים להפלת הממשלה.

הידיעות על הפעולה המחתרתית הנדירה במדינה שמשטרה הוא אחד הנוקשים בעולם הופיעו יחד עם סימנים נוספים לקיום אופוזיציה לקים יונג־איל, הנחשב ליורשו של אביו, שליט צפון קוריאה המנוח קים איל־סונג.

בון קיבלה את הידיעות מדיפלומטים שלה המוצבים בפיונגיאנג, שלא ראו את הכרוזים עצמם, כך אמר דיפלומט גרמני בסיאול. לדבריו "מספר ניכר" של כרוזים נמצא בבנים של מספר שגרירויות במתחם הדיפלומטי בפיונגיאנג.

העיתונות הדרום קוריאנית דיווחה אתמול ושלשום על מספר רב של כרוזים שהופצו ביום שישי והביעו התנגדות למינוי קים יונג־איל לשליט צפון קוריאה. ידיעות אלה התבססו על דיווחיו של דיפלומט מערבי בכיר, ששמו לא צוין, בפיונגיאנג. הדיפלומט מסר עוד, כי לאחר הפצת הכרוזים השתררה "מתיחות רבה ביותר" בקרב שלטונות צפון קוריאה.

ואילו פקיד בכיר במשרד החוץ הרוסי אמר כי בפיונגיאנג מתנהל כיום מאבק על השלטון. יבגני בראגוב הוסיף כי בסופו של דבר יתמוטט המשטר בצפון קוריאה, אפילו אם ינסה להנהיג רפורמות כלכליות.

בראגוב ציין כי מקורות המידע שלו הם אזרחים צפון קוריאנים החיים ברוסיה, והוסיף כי קיימת בצפון אופוזיציה לקים יונג־איל. "המשטר בצפון קוריאה יקרוס, ללא קשר למסלול בו תתקדם המדינה, בדיוק כפי שקרסו משטרי המדינות הקומוניסטיות לשעבר במזרח אירופה", סיכם בראגוב.

פרשנות ששודרה ברדיו צפון קוריאה ביום ראשון רמזה על קיום אופוזיציה לקים. בפרשנות נאמר כי הפעילות המהפכנית של המשטר אינה צריכה להיפסק לאחר מות אחד בלבד. "הניסיון ההיסטורי מלמד שאם שאלת הירושה של המנהיג, הכרוכה בפעילות מהפכנית חשובה, אינה נפתרת כהלכה, היא עלולה לגרום נזק למפלגה ולמהפכה על־ידי מעשי בגידה מצד אנשים שאפתנים ותחרנים. דבר העלול לגרום לתוצאות הרות אסון", קבע הרדיו הצפון קוריאני.

דרום קוריאה הודיעה אתמול שהיא מודאגת לנוכח הסימנים לבעיות בהם נתקל קים איל־סונג בייצוב שלטונו. הנשיא קים יונג־סאם, אמר לחברי מפלגתו, כי יש סימנים למספר "תנועות משמעותיות" בצפון. "על אזרחינו להיות מוכנים היטב להתמודדות עם כל מצב שיווצר", הוסיף.

אחד מעוזריו של נשיא דרום קוריאה, אמר, כי לאחר שהעברת השלטון בצפון אינה מתקדמת היטב, הממשלה מודאגת לנוכח הסיכויים לאי־יציבות בצפון.

הממשל שוקל להקל את הליכי ההגירה של הקובנים לארה"ב

כדי לבלום את זרם הפליטים המנסים להגיע לפלורידה; משמר החופים האמריקאי עצר ביממה האחרונה 3,700 "אנשי סירות"

(סוכנויות הידיעות). – הנשיא קלינטון, המבקש לעצור את גל הפליטים הקובנים המנסים להגיע לארה"ב, שוקל את האפשרות להקל את הליכי ההגירה הקיימת של אזרחי המדינה הקריבית.

"אנו מחפשים דרכים להקל את הליכי ההגירה הקיימים", אמרה דוברת הבית הלבן, די די מאיירס, שהדגישה כי עדיין לא נפלה החלטה סופית בנושא.

למרות החלטת הממשל בסוף השבוע לבטל את הזכות האוטומטית של פליטים קובנים למקלט בארה"ב – כפי שהיה נהוג ב־28 השנים האחרונות – זרם הפליטים היוצאים בסירות ובדוברות רעועות מקובה לעבר פלורידה רק גבר. ב־24 השעות האחרונות אסף משמר החופים האמריקאי 3,700 "אנשי סירות" והעביר אותם למחנה המעצר שבבסיס האמריקאי בגואנטנמו בחופה הדרומי של קובה.

וושינגטון מנסה לשכנע מדינות בים הקאריבי ובאמריקה הלטינית לקלוט פליטים אלה. מאיירס ציינה כי המדיניות האמריקאית הנוכחית מאפשרת באופן עקרוני ל־20 אלף קובנים להגר מדי שנה לארה"ב, אך בגלל הליכי ההגירה המורכבים רק 5,000 מהגרים מגיעים בפועל.

בתוך כך תקף אתמול שגריר קובה באו"ם בחריפות את ארה"ב, אך הבהיר כי ארצו מוכנה לנהל מו"מ עם וושינגטון, כולל על נושא הפליטים. השגריר הקובני אמר במסיבת עיתונאים במרכז האו"ם, כי נהירת הפליטים לפלורידה היא תוצאה ישירה של החרם הכלכלי, הפיננסי והמסחרי נגד קובה, הנמשך זה יותר מ־30 שנה, ביוזמת ארה"ב.

אולם הוא הוסיף: "תמיד הבענו רצון לשאת ולתת עם ארה"ב על כל השאלות התלויות ועומדות בין שתי המדינות. מו"מ כלשהו חייב להתנהל על בסיס עקרונות השיוויון בין המדינות וריבונותה של קובה".

בצער רב הננו מודיעים על פטירת חברנו

שרגא ריקליס

ההלויה תתקיים היום, יום חמישי, י"ח אלול תשנ"ד 25.8.94, בשעה 15.00, בבית העלמין ביגור.

המשפחה ובית יגור

לשכת המס חיפה והגליל המערבי

משתתפים בצערו של חברנו לעבודה

מיקל אליעזר

במות

האם

ההנהלה והעובדים

לאון רבינוביץ

אתך באבלך על מות

האם

חבריך,
החברה לחקלאות גליל עליון

עיריית הרצליה חוק התכנון והבניה, תשכ"ה־1965 הועדה המקומית לתכנון ולבניה מרחב הרצליה

הודעה לפי סעיף 149 לחוק התכנון והבניה, תשכ"ה־1965 נמסרת בזה הודעה בהתאם לסעיף 149 לחוק הנ"ל כי לועדה המקומית לתכנון ולבניה מרחב הרצליה, הוגשה על ידי אלי חשקביץ חב' לבנין בקשה המתייחסת לקרקע שכתובתה ההגנה 58 הרצליה, גוש 6538 חלקה 694 מגרש 1 ומהווה הקלה לגבי המותר באיזור האמור בו מבוקשת ההקלה דהיינו: הקלה באחוזי בניה הקלה עד 6% באחוזי בנה הקלה בקווי בנה - הקלה של 10% בקוי בנין צדדים מקווה, עקב צורה אורגונית של המגרש. כל המעונין יכול לעיין בבקשה הנ"ל במשרדי הועדה המקומית ברחוב בן גוריון 2 בנין לב העיר, הרצליה, חדר 12 בימים א, ג, ה 9.00־12.00 וביום ב 16.00־18.00 כל הרואה עצמו נפגע עי' אישור הבקשה להקלה הנ"ל רשאי להגיש התנגדות מנומקת ובכתב למשרדי הועדה המקומית תוך שבועיים מיום פרסום מודעה זו.

אלי לנדאו
יו"ר הועדה המקומית לתכנון ולבניה מרחב הרצליה

עיריית הרצליה חוק התכנון והבניה, תשכ"ה־1965 הועדה המקומית לתכנון ולבניה מרחב הרצליה

הודעה לפי סעיף 149 לחוק התכנון והבניה, תשכ"ה־1965 נמסרת בזה הודעה בהתאם לסעיף 149 לחוק הנ"ל כי לועדה המקומית לתכנון ולבניה מרחב הרצליה, הוגשה על ידי רצאבי יואל בקשה המתייחסת לקרקע שכתובתה ביתר הרצליה, גוש 6542 חלקה 26 מגרש 1 ומהווה הקלה לגבי המותר באיזור האמור בו מבוקשת ההקלה דהיינו: הקלה באחוזי בנה הקלה של 2% באחוזי בניה הקלה בקוי בניה - הקלה של 10% בקוי בנין צדדים ואחורי מקווה, עקב צורה אורגונלית של המגרש. כל המעונין יכול לעיין בבקשה הנ"ל במשרדי הועדה המקומית ברחוב בן גוריון 2 בנין לב העיר, הרצליה, חדר 12 בימים א, ג, ה 9.00־12.00 וביום ב 16.00־18.00 כל הרואה עצמו נפגע עי' אישור הבקשה להקלה הנ"ל רשאי להגיש התנגדות מנומקת ובכתב למשרדי הועדה המקומית תוך שבועיים מיום פרסום מודעה זו.

אלי לנדאו
יו"ר הועדה המקומית לתכנון ולבניה מרחב הרצליה

הועדה המקומית לתכנון ולבניה מכבים רעות ד.נ. מודיעין [illegible] טל: 08־264151

פרסום שימוש חורג עפ"י הוראות סעיף 149 לחוק התכנון והבניה תשכ"ה 1965 ניתנת בזאת הודעה כי הוגשה לועדה המקומית לתכנון ובניה מכבים רעות בקשה להקמת סטודיו לעיצוב אופנה וחפצי נוי בתוך בניה מס' 202116 בגוש 5308 מגרש 2116 ישוב רעות [illegible] 3 שם המבקש: [illegible] מהות הבקשה: שימוש חורג מהתר [illegible] בבית מגורים. כל המעוניין, אם כבעל הנכס ואם מבחינה אחרת, בקרקע, בבניין או בנכסים הנ"ל שהתכנית עשויה להשפיע עליהם, יכול לעיין בתוכנית במשרדי הועדה המקומית הנ"ל בשעות העבודה הרגילות ולהגיש התנגדות לתכנית תוך 14 יום מתאריך פרסום זה.

בכבוד רב
משה ספקטור
יו"ר הועדה המקומית לתכנון ולבניה וראש המועצה המקומית

הועדה המקומית לתכנון ולבניה תל-אביב-יפו
חוק התכנון ובניה תשכ"ה-1956

מודעה בהתאם לסעיף 149

הרינו מודיעים כי לועדה המקומית לתכנון ולבניה תל-אביב-יפו הוגשו בקשות לעסקים המפורטים להלן, למתן אישור לשימוש חורג.

הרינו מודיעים כי לועדה המקומית לתכנון ובניה תל-אביב - יפו הוגשו בקשות לעסקים המפורטים להלן, לתת להם אישור לשימוש חורג.

כל מי שיש לו התנגדות להוצאות ההיתר הנ"ל במקום הזה רשאי להגיש לועדה המקומית לתכנון ובניה תל-אביב - יפו (לאגף רישוי עסקים) שד' בן גוריון 68, תוך 14 יום מתאריך פירסום זה את התנגדותו ולציין את כתובתו המדוייקת.

מס' בקשה	שם בעל העסק	כתובת העסק	סוג העסק
1	חבי דוד בע"מ	אחוזבל 23	יצור דבק
2	שפר חוה	נחלת בנימין 15	יצור דברי הלבשה
3	שי מצבעות טקסטיל בע"מ	שביל האסור 11	מצבעה
4	סולם אברהם	השוק 40	יצור דברי הלבשה
5	יהוד גבריאל	שלמה המלך 36	מצרכי מזון- מקום לאחסנתם
6	צימבר שלום	אבולעפיה 20	כריכיה
7	ששוני אברהם	אבן גבירול 20	מסעדה וצריכת משקאות משכרים במקום
8	המפרח בע"מ	בית הלל 27	מפעל לייצור שוקולד ומבורז שוקולד (צמקאו וקקאו)
9	טוסט פראי	שונצינו 13	מזנון מצומצם (הכנה ומכי כריכים, הגשת תה וקפה), צריכת משקאות משכרים, מכי משקאות קלים, גלידה, עוגות, ממתקים וסיגריות).
10	פלשקס דב	פלד ברכה 4	מעבדת שיניים.
11	קו-גל בע"מ.	קבוץ גלויות 24	מכירת חלקים של כלי רכב
12	אלון שטטן	הרברט סמואל מול בית 22	מזנון וצריכת משקאות משכרים
13	מזרחי יוסף	התקוה 32	מאפית פיתות
14	מזרחי כריסטיאן	שדי ירושלים 30	מסעדה, צריכת משקאות משכרים במקום
15	פיירברג פלסטיק	חנינה בן דוסא 22	אחסנת מוצרי פלסטיק
16	פרג חיים	בן עטר 28	יצור תבליטים
17	קלודה שמחי	נחלת בנימין 103	עריכת משחקי קלפים (רמי)
18	שטנגר כרמית	דרך יפו 8	מתפרה
19	זמברג ירחמאל	הרב מרכוס 10	עיבוד מתכת, צביעת מתכת,
20	לוין ליאור	דיזנגוף 332	מכי דברי מאפה ומקפא, מכי מצרכי משקה (בירה בלבד) ואפיית דברי מאפה מבצק מוכן.
21	לוי יהודה	אילת 35	מסעדה וצריכת משקאות משכרים במקום
22	מ.ר. מוצרים פלסטיים בע"מ	קיבוץ גלויות 24	אחסנת מוצרי פלסטיקה
23	הגואל רפאל	הרדיה 17	אטליז
24	בלאס יחזקאל	קמאל 14	מספרה לגברות וגברים מכי תמרים ותכשירים קוסמטיים או תמרוקים
25	משה אליהו	מרכלת 7	מתפרה
26	סדי שמואל	אילת 36	נגריה
27	ליאזר יואל	אהרונוביץ 10	מספרה לגברות וגברים
28	חן משה	עזריאל 290 14/2	יצור נעלים
29	בן ארוח שאול	השחר 6	מסעדה, צריכת משקאות משכרים במקום
30	שמואל שלמה	מזרחי 5	יצור דברי הלבשה
31	פרג ניסים	דרך סלמה ולמטון 7	מרפדיה
32	כהן שבתאי	נחלת בנימין 23	עריכת משחקי קוביות (רמי)
33	פתי ארמונד	בר יוחאי 22	עיבוד מתכת (מוצרי פירזול), עצים - מקום למאכה (מוצרי פרזול) ויצור פלסטיק (מוצרי פרזול)
34	אלמור מיגרלס בע"מ	גולומב 40 שפירא	אחסנת מוצרי פלסטיק, חומרים דליקים כימיים ומכירתם.
35	שהרבני יחזקאל	בית אשל 12	עשיית פליסורה, צביעת רהיטים.
36	מעשנים תל-אביבים בע"מ	מאזיה 52	מסעדה, צריכת משקאות משכרים במקום.
37	מזרחי דוד	אליפלט 6	מרפדיה
38	טפט סטור שיווק	הפלך 6	אחסנת טפטים
39	תכשיטי אלעד בע"מ	אלנבי 85	יצור תכשיטים
40	סלבי רמי	אבולעפיה 11	מוסך - מקום לתיקון ושיפוץ (במקום מתבצעים תיקוני בלמים, החלקים מובאים למקום ולא מפרקים את המכלול מהרכב בעסק.
41	מון ארמונד	יפת 14	מכירת ותיקון נעלים
42	קנטור משה	המלך ג'ורג' 18	מכי ותיקון מכשירי אלקטרוניקה (מכשירי שמיעה).
43	שלם אברהם	מרצה 11	עסק של גילוף עץ, יצור דגמים קטנים מעץ ופסלי עץ
44	בעל טכסא ובנין	בן עטר 20	אחסנת ברזל - מסגריה
45	מזרחי יוסף	דרך שלמה 78	מרפדיה
46	אחוזת בית חרושת לטחינה וממתקים בע"מ	העמל 2	מכי ממתקים, חלבה וטחינה
47	אופנת מ.י.צ. לוין בע"מ	שביל המפעל 5	אחסנת בדים
48	דיין אהרון	התערוכה 3 מגרשי התערוכה הישנים	אחסנת קרמיקה
49	אתן יצור בגדי פאר	רכבים 26	הכנה ומכי שווארמה, צ'יפס סלט. משקאות קלים וצריכת משקאות משכרים במקום
50	קסטיק תופיק	אילת 18	מכי ואחסנת עצים
51	שליינר דוד	ראול ולנברג 14	עיבוד מתכת
52	הירשנברג יחיאל	בן יהודה 26	מקוה
53	עטל נדי	בן יהודה 221	אחסנת מצרכי מזון ומשקה, מוצרי נייר וקרטון (לחנויות ומפעלים).
54	ברוך אליש	נוה שאנן 9	סנדלריה
55	אלי יצחק	סלומון 6	מכירה וצריכת משקאות משכרים במקום (בירה בלבד)
56	בורמיל (השקעות בע"מ)	סאלה 39	מכי ותיקון שעונים
57	מזון א (א.ג.ג) בע"מ	אליפלט 16	מכי ואחסנת רהיטים לעסק מסעדה עם משקאות משכרים ואחסנת מוסיקה
58	הבית היהודי בע"מ	נחלת בנימין 18	בית קפה, מסעדה, צריכת משקאות משכרים במקום

הודעות בעניין חוק תכנון ובנייה

חוק התכנון והבניה, תשכ"ה־1965
מרחב תכנון מקומי חדרה

הודעה בדבר הפקדת תכנית המהווה שינוי תכנית מפורטת נמסרת בזה הודעה, בהתאם לסעיף 89 לחוק התכנון והבניה, תשכ"ה־1965 כי במשרדי הועדה המחוזית לתכנון ובניה, מחוז חיפה ובמשרדי הועדה המקומית לתכנון ובניה חדרה מופקדת תכנית המהווה שינוי תכנית מפורטת הנקראת: "תכנית מספר חד/1001", שינוי הוראות בניה במרכז חדרה. המהווה שינוי לתכניות הבאות:

חד/765 י"ד	חד/450 (מופקדת)
חד/765	חד/781
חד/765 י'	חד/807
חד/809 א'	חד/814 (בב)
חד/849	חד/765 א'

השטחים הכלולים בתכנית ומקומם: ישוב: חדרה איזור מגרד ומרכז אזרחי.
גוש 10034 חלקות 34־36, 135, 140, 169, 171.
גוש 10034 חלקות 202־205, 229, 230, 273, 274, 316.
גוש 10034 חלקות 375, 385.
גוש 10034 ח"ח 33, 39, 128, 130, 131, 134.
גוש 10034 ח"ח 141־144, 162, 163, 172, 275, 318.
גוש 10034 ח"ח 386.
גוש 10035 חלקות 10, 12, 13, 69, 115, 133, 248.
גוש 10035 חלקות 400, 401, 408, 409, 435.
גוש 10035 ח"ח 9, 11, 18, 23, 68, 72, 103.
גוש 10035 ח"ח 106־111, 114, 378, 434.
גוש 10036 חלקות 12, 27, 28, 100, 103, 179־182.
גוש 10036 חלקות 188, 189, 192, 194, 204־207, 215.
גוש 10036 חלקות 226, 231, 233, 240, 242, 248.
גוש 10036 חלקות 253, 259, 260, 262־264, 277, 292.
גוש 10036 חלקות 293, 308־310, 312, 315, 316.
גוש 10036 חלקות 318־321, 324, 338, 351, 353, 354
גוש 10036 חלקות 376, 377, 367, 398, 404, 407.
גוש 10036 חלקות 408, 410, 412, 413, 416, 417.
גוש 10036 חלקות 420, 432, 433, 438, 446, 447.
גוש 10036 ח"ח 5, 11, 13־17, 19־22, 24, 26, 29.
גוש 10036 ח"ח 31, 33־35, 40, 41, 44, 45, 53, 59.
גוש 10036 ח"ח 60, 63, 75־79, 95, 99, 101, 104.
גוש 10036 ח"ח 110־114, 116, 120־124, 126.
גוש 10036 ח"ח 130־132, 137, 183, 190, 193, 199.
גוש 10036 ח"ח 200, 203, 208, 213, 216, 217.
גוש 10036 ח"ח 219־225, 227־230, 232, 234, 235.
גוש 10036 ח"ח 237, 238, 241, 243, 245־247, 249.
גוש 10036 ח"ח 250, 252, 254, 255, 257, 258, 267.
גוש 10036 ח"ח 259־272, 276, 278, 291, 313, 322.
גוש 10036 ח"ח 329, 336, 337, 339, 348, 352, 355.
גוש 10036 ח"ח 356, 373, 375, 422, 435, 452.
גוש 10037 חלקות 9, 39, 83, 93, 187, 188, 201־203.
גוש 10037 חלקות 207־211, 248־251, 260־263, 266.
גוש 10037 חלקות 267, 273, 311, 327, 329־331, 334.
גוש 10037 חלקות 338, 340, 346, 369, 370, 382־384.
גוש 10037 חלקות 395, 396, 400, 401, 406, 407.
גוש 10037 חלקות 421, 422, 438, 444, 446, 451.
גוש 10037 חלקות 452, 456, 457, 463, 472־474, 484.
גוש 10037 חלקות 495.
גוש 10037 ח"ח 1, 4, 6, 8, 10־12, 16, 18, 20, 23.
גוש 10037 ח"ח 24, 38, 40, 42, 45, 52, 54, 57, 64.
גוש 10037 ח"ח 65, 68, 70־77, 79, 84־92, 96, 198.
גוש 10037 ח"ח 204־206, 228, 272, 276, 290־293.
גוש 10037 ח"ח 298־302, 304, 310, 312־318.
גוש 10037 ח"ח 320־325, 328, 336, 337, 339.
גוש 10037 ח"ח 341־343, 345, 371, 373, 375, 385.
גוש 10037 ח"ח 388, 389, 397, 399, 402־404, 412.
גוש 10037 ח"ח 414־417, 462, 471, 493, 496.
גוש 10048 חלקות 232.
גוש 10049 ח"ח 27, 88, 89, 95־97, 108־111.
גוש 10049 ח"ח 118־119, 120, 124־126, 153־158.
גוש 10049 ח"ח 178־181, 215, 217־219, 225, 255.
גוש 10049 ח"ח 269.
גוש 10054 ח"ח 23, 58, 65, 67, 75, 98־106.

עיקרי הוראות התכנית: א. שינוי הוראות הבניה באיזור מגרד ובאיזור מרכז אזרחי כדלקמן: 1. העלאת צפיפות. 2. הגדלת מספר הקומות. 3. שינוי פרישת אחוזי הבניה. 4. הגדלת אחוזי הבניה. ב. ביטול ההוראה בתכנית חד/781 בדבר הקמת בית דאר בחלקה 438 בגוש 10036. ג. שנוי יעוד מאזור מגרד (מגורים) למגרד (מגורים ומסחר) בחלקה 23 בגוש 10037. כל מעונין רשאי לעיין בתכנית, בימים ובשעות שהמשרדים האמורים פתוחים לקהל. כל מעונין בקרקע, בבנין או בכל פרט תכנוני אחר הרואה את עצמו נפגע על ידי התכנית וכן כל הזכאי לכך על פי סעיף 100 לחוק, רשאי להגיש התנגדות תוך חודשיים מיום פרסומה של הודעה זו ברשומות. למשרדי הועדה המחוזית לתכנון ובניה, מחוז חיפה רח' חסן שוקרי 11 חיפה 31048 טל: 04־616222 המתנגד ימציא העתק התנגדותו למשרדי הועדה המקומית, חדרה רח' הלל 16 חדרה 38100 טל: 06־328311 התנגדות לתכנית לא תתקבל ולא תידון אלא אם כן הוגשה בכתב בפירוט הנמקות ובליווי תצהיר המאמת את העובדות שעליהן היא מסתמכת.

ד"ר חיים קופלמן
יו"ר הועדה המחוזית לתכנון ולבניה מחוז חיפה

שוקי ההון בעולם / ביל כספי

למרות המצב הכלכלי של ארה"ב – הדולר עולה

התנהגות שוקי המטבע אתמול היתה ההוכחה הטובה ביותר לכך שהם מתעלמים מהנתונים הכלכליים המתפרסמים בארה"ב. מדד כלכלי חשוב שפורסם אתמול – הביקוש למוצרים ברי קיימא – הורה על ירידה של 4.2% בחודש יולי, אך ערכו של הדולר עלה.

מומחים מסבירים זאת בכך ששוקי המטבע בעולם מתעלמים מההתפתחויות הכלכליות בארה"ב. מדד הביקוש למוצרים ברי קיימא חשוב, משום שהוא משקף את הביקושים למוצרים המשמשים בעיקר להשקעה, ומשום כך מהווים מדד עיקרי לרמת הצמיחה הצפויה במשק האמריקאי. כשמדד זה יורד, זהו סימן לכך שצפויה האטה בקצב הפעילות הכלכלית של ארה"ב.

דבר זה לא הפריע אתמול לשוקי המטבע, בהם הופיעו ביקושים קלים לדולר, דבר שגרם לעלייתו. לטענת סוחרים, זהו תיקון טכני בלבד, אך במצב השורר כיום בשוקי המטבע קשה לקבוע בוודאות מהי המגמה.

אתמול עלה ערכו של הדולר ל־1.5460 מארק, 1.3035 פר"ש, 98.85 ינים ו־5.2997 פר"צ. הליש"ט ירדה ל־1.5500 דולר, אך עלתה לרמה של 2.0271 פר"ש, 2.4046 מארק ו־153.43 ינים.

בשוקי ניירות הערך עלה הביקוש למניות אמריקאיות ל־3,790.40 נקודות – עלייה חצי יומית של 14.57 נקודות.

למרות העלייה במניות האמריקאיות, היה ביקוש נמוך יחסית למניות ישראליות בניו יורק, והן ירדו ל־109.16 נקודות – ירידה חצי יומית קלה של 1.33 נקודות.

בשוקי ניירות הערך האחרים נרשמו מגמות מעורבות. בפרנקפורט ירד הביקוש למניות עקב הצהרת דובר הבנק המרכזי כי הנהלת הבנק לא תדון בשינוי המדיניות המוניטרית. מדד הדקס ירד ב־15.92 נקודות, ל־2,107.87 נקודות.

בבורסות אחרות באירופה היו מגמות חיוביות, ובלונדון עלה מדד המניות הכללי ל־3,224 נקודות – עלייה יומית של 33 נקודות.

בשוקי הקומודיטיס חלה ירידה קלה במחירי המתכות, בעיקר בזהב.

תו תקן אירופי הוענק לחברת הצבע "פריזמה"

מאת כתבנו הכלכלי

לחברת הצבע פריזמה הוענק לאחרונה תו התקן איזו 9002, לאחר שעמדה בכל התקנים והנהלים המתבקשים על פי תקן מחמיר זה. פריזמה היא חברת הצבע הראשונה בישראל בעלת תקן זה.

החברה היא בבעלות מפעל מבתשים ואגן מקבוצת כור, והחברה האמריקאית פראט אנד למברט, שהיא חברת צבע גדולה בארה"ב. במפעל פריזמה, הממוקם בשדרות, מנגנון מיחזור מתוחכם, הממחזר את כל שפכי המפעל. כמו כן, התקינה החברה מערכת שאיבה פנימית, השואבת לתוכה את כל האבק המצטבר במהלך העבודה.

המפעל הוקם לפני כשנה, והוא מייצר צבעים לשימוש ביתי ומייבא את צבעי האחזקה לתעשייה של החברה האם פראט אנד למברט.

חריש: שינוי תנאי החוק לעידוד השקעות הון – ירתיע משקיעים

דורש להאריך את החוק הקיים, החל על אזורי עדיפות לאומית, ל־3 שנים

מאת דן הלוי

שר המסחר והתעשייה, מיכה חריש, הודיע שיציע לממשלה להאריך את התנאים המוכתבים למשקיעים באזורי עדיפות לאומית, בתוקף החוק לעידוד השקעות הון בתעשייה, בשלוש שנים נוספות.

בשעתו, מונתה ועדה ממשלתית בדרג של פקידים, בראשות מנכ"ל האוצר, אהרון פוגל, לבדוק את התנאים שמבטיח החוק למשקיעים. המלצות הוועדה קראו לביטול החוק, אך הן נדחו הן על ידי השר חריש והן על ידי שר האוצר עצמו.

לאחרונה החליט שר האוצר, בייגה שוחט, להמליץ לממשלה לשנות את תנאי החוק, כך שמשקיעים ייהנו רק מ־30% מענק, במקום 38% כיום, באזורי עדיפות לאומית א', ומ־20% מענק, במקום 25% כיום, באזורי עדיפות ב'.

חריש נימק את התנגדותו לשינויים המוצעים, בכך שהרעה בתנאי עידוד השקעות תפגום ביכולתה של ישראל להתמודד על השקעות מול מדינות כפורטוגל, הולנד, גרמניה ואחרות. כן אמר השר, כי הרעת התנאים להשקעה באזורי הגליל, הנגב וירושלים, שהם מוקדי האבטלה העיקריים בארץ, תצמצם את הפערים בכדאיות ההשקעה בינהם למרכז הארץ וגוש דן, שבהם לא קיימת אבטלה כלל והם מהווים מרכז פעילות כלכלית ענפה.

"בשנתיים האחרונות התחילו אזורים מוכי אבטלה למשוך אליהם השקעות שונות, ואכן נרשמה ירידה בשיעורי האבטלה בהם, שהגיעו לא מזמן עד 30% מכוח העבודה. מפעלים כמו כתר פלסטיק שהוקם ביוקנעם או בעלי גלי בנצרת עילית, והשקעות רבות אחרות שבוצעו לאחרונה באזורים אלה, לא היו מתבצעות שם, אילולא התנאים המוכתבים בחוק הקיים.

"אין הגיון לשמוט את הבסיס לתחילת תהליכי הצמיחה שנרשמים עתה באזורי הפיתוח, ממש בשעה שהחוק החל לתת את אותותיו לטובה", אמר השר.

הוא הוסיף וקבע, כי קבלת הצעת האוצר תעמיד בספק את רצינות הצהרות הממשלה בדבר שינוי סדרי העדיפויות הלאומיים, עליהם התחייבה לבוחר. היא תביא לצמצום בתקציבי ממשלה מעודדי צמיחה, על מנת להגדיל הוצאות אחרות שאינן כאלה ואף מגבירות את האינפלציה.

"לפי חישובי האוצר, יביאו הצעותיו לקיצוץ התמיכה בהשקעות הון, לחיסכון תקציבי מירבי של 30 מיליון ש"ח. לפי הערכות משרדי, הסכום שייחסך יגיע בקושי למחצית סכום זה. על כל פנים בולט העיוות שבמהלך זה, על נזקיו הוודאיים, עבור חיסכון כה זעום מתוך תקציב ממשלתי שנתי של מאות מיליארדי שקלים", הסביר חריש.

הוא הבהיר, כי כלל יסוד במדיניות המכוונת למשוך השקעות, היא יציבות בתנאים המוכתבים למשקיע. "כל שינוי בתנאים אלה יגרום מיידית לעיכוב תוכניות השקעה קיימות לכמה שנים, עוד בטרם ייבחנו השינויים לגופם". לפיכך, דרש חריש שלא לשנות את החוק במשך שלוש שנים. לדבריו, אם תקבל הממשלה את עמדת האוצר, צפויה בכנסת פעילות ענפה מטעם ח"כים שונים, כדי להבטיח לאזורי הפיתוח תמיכה ממשלתית בעידוד השקעות.

מאזן חצי שנתי של "איילון": רווח נקי של 901 אלף ש"ח

מאת דן הלוי

איילון, חברה לביטוח, סיימה את ששת החודשים הראשונים של השנה ברווח נקי של 901 אלף ש"ח, לעומת 212 אלף ש"ח בתקופה המקבילה אשתקד ו־192 אלף ש"ח בלבד בסיכום 1993 כולה.

בביטוח כללי הסתכמו הפרמיות ברוטו ב־155.32 מיליוני ש"ח, לעומת 121.08 מיליון ש"ח בתקופה המקבילה; בביטוח חיים – פרמיות בסך 18.972 מיליון ש"ח, לעומת 16.304 מיליון בתקופה המקבילה.

לוי רחמני, יו"ר הדירקטוריון ומנכ"ל החברה, מסר כי תוצאות אלו משקפות את המשך תהליך הגדלת היקף עסקיה, תוך שמירה על מדיניות חיתום זהירה, שהביאה לשיפור הרווחיות. הוא אמר כי למרות הירידות החדות בשוק ההון, שאיפיינו את החצי הראשון של השנה, היו הפסדי החברה בהשקעותיה בשוק זה קטנים יחסית, כתוצאה ממדיניות השקעות זהירה.

גידול חצי שנתי של כ־15 אחוז ברווחי "בנק טפחות"

מאת דן הלוי

[illegible] של הבנק [illegible] הראשון של השנה הסתכם בכ־44.83 מיליוני ש"ח, לעומת כ־38.87 מיליון ש"ח בתקופה מקבילה אשתקד – גידול של כ־15%.

הגידול ברבע השני, לעומת הרבע המקביל אשתקד, הוא של כ־12.2% בלבד – רווח נקי של כ־22.4 מיליון ש"ח ב־94', לעומת 20 מיליון ש"ח ב־93'. מנכ"ל בנק טפחות, אורי וירצבורגר, התייחס למספרים אלה באומרו כי הגידול ברווחים נובע מגידול מהיר יותר בתיק האשראי, מן השחיקה במרווחים הפיננסיים בהם פועל הבנק ומתהליכי התייעלות, המתבטאים בעלויות התפעוליות ביחס להיקף המשכנתאות.

סך המאזן ב־30 ליוני 1994 הסתכם ב־14.014 מיליארדי ש"ח, לעומת 12.9278 מיליארד ב־31 בדצמבר 1993. כאן הגידול משקף בעיקר את התרחבות היקף האשראי למשתכנים. התרחבות זו נמשכה גם ברבע השני של 94', בו הסתכם היקף המשכנתאות ב־1.141 מיליארד ש"ח – גידול של 51% בהשוואה לרבע השני של 93'.

מנכ"ל עמותה נעצר בחשד לקבלת תגמולים ללא דיווח למע"מ

מאת אלי ברנר

פרשת חשבוניות המס הפיקטיביות מסרבת להסתיים, ואתמול הובא לבית משפט השלום בתל אביב אהרון סילוני, 45, החשוד בקבלת דבר במירמה וקבלת תגמולים בלא שדיווח למע"מ.

סילוני, קצין בכיר במיל', משמש כמנכ"ל עמותת "מיישבי השרון", העוסקת בהקמת כ־200 יחידות דיור עבור חברי העמותה ביישוב צור יגאל, ליד כוכב יאיר.

על פי החשד, במהלך יולי 1994 נעצר חשוד בשם יאמין אברהם, שהודה בחקירתו במכירת חשבוניות מס פיקטיביות במיליוני שקלים לחשודים נוספים, בין היתר הודה כי מכר חשבוניות בסכום של 1.2 מיליון ש"ח לחברת הבנייה שבח את בר מעפולה. בעלי שבח את בר נעצרו, ובחקירתם מסרו כי קיבלו את החשבוניות משני חשודים אחרים, ששימשו מתווכים לעסק זה. כמו כן מסרו, כי הם חברו לאדם שלישי כדי למצוא עבור סילוני חברה קבלנית שתבצע את עבודות בניית יחידות הדיור עבור העמותה שבראשה הוא עומד.

השניים מסרו בחקירתם, כי בפגישה שקיימו עם סילוני הוא התנה את מסירת העבודה לחברה קבלנית בקבלת כספים "בשחור", "מתנת לשולחן", שישולמו לו על ידי הקבלן המבצע.

שני המתווכים פנו לחברת שבח את בר והציגו את תנאיו של סילוני. הקבלנים הסכימו לתנאים, ובתמורה קיבלו את ביצוע הפרויקט, שהיקפו 13 מיליון דולר.

על פי החשד קיבל סילוני מהמתווכים סכום של 750 אלף ש"ח במזומן, בכמה הזדמנויות שונות. כל אחד מהמתווכים קיבל כ־120 אלף ש"ח. בעלי חברת הבנייה שבח את בר נזקקו לכיסוי בספרים לסכומי השוחד, וביקשו משני המתווכים לספק להם חשבוניות פיקטיביות. במהלך החקירה הוקלט סילוני כשהוא פונה לחשוד אחר בבקשה שלא יפליל אותו, ובתמורה הוא יפצה אותו על כך. בהקלטות נאספו ראיות מפלילות נגדו.

אתמול כפר סילוני בהאשמות המיוחסות לו. חוקר מע"מ, רפי רותם, הסכים לשחררו בערבות של 75 אלף ש"ח והוצאת צו עיכוב יציאה מהארץ נגדו.

יבמ תשביח את ציוד המיון של רשות הדואר

מאת כתבנו הכלכלי

חברת יבמ ישראל תבצע פרויקט ייחודי להשבחת ציוד המיון של רשות הדואר. חוזה לביצוע ההשבחה נחתם לאחרונה, והוא תושלם במהלך השנה הקרובה. במסגרת הפרויקט, תעשה יבמ שימוש בפתרונות תוכנה מתקדמים ביותר בתחום עיבוד התמונה, הבפיתוחים המתבצעים באגף למדע ולטכנולוגיה של החברה, בחיפה.

ביצוע הפרויקט יוסף את הצורך ברכישה מיידית של מכונות מיון חדישות, וישפר את טיב השירות של העברת מכתבים בדואר.

ועדים ועובדים / אפרים דוידי

שיבושים בנתב"ג

עובדי רשות שדות התעופה התכנסו אתמול לאסיפות הסברה בשעות העבודה. דובר הוועד מסר, כי לא היה בכוונת העובדים לשבש את מהלך העבודה, בייחוד ב"עונה החמה", אך מטבע הדברים השתתפות העובדים באסיפות גרמה לעיכובים בפריקה וטעינת מזוודות.

אסיפות ההסברה נערכו בעניין תשלום שעה נוספת לעובדי המשמרות, כ־500 איש. הנושא נמצא כבר זמן רב בטיפול הערכאות המשפטיות. בית הדין האזורי לעבודה פסק לטובת העובדים, וכך גם בית הדין הארצי לעבודה.

בעקבות זאת, עתרה ההנהלה לבית המשפט העליון. תביעה דומה, המתייחסת לעובדי הביטחון, זכתה אף היא למענה חיובי של בתי המשפט בשנים האחרונות.

פורסמה הטבלה המלאה

מנהל האדמיניסטרציה בוועד הפועל, משה חייק, הפיץ בימים האחרונים את הנוסח המלא של הצעת הפרישה לעובדי הוועד הפועל, מכון לבון ומשרד מבקר ההסתדרות. תוקף ההצעה – מ־21 באוגוסט עד ל־30 בנובמבר. עוד נכתב בחוזר, כי "כל פנייה לפרישה מותנית באישור מינהל הוועד הפועל".

מי שעבד בוועד הפועל או באחד מהמוסדות שצוינו רק שנה, זכאי לפיצויי פיטורים של 100 אחוז, שנתיים: 110 אחוז, שלוש שנים: 115 אחוז, ארבע שנים: 120 אחוז, חמש שנים: 125 אחוז, שש שנים: 130 אחוז, שבע שנים: 135 אחוז, שמונה שנים: 140 אחוז, תשע שנים: 145 אחוז, עשר שנים: 150 אחוז, 11 שנה: 155 אחוז, 12 שנה: 160 אחוז, 13 שנה: 165 אחוז, 14 שנה: 170 אחוז, 15 שנה: 175 אחוז, 16 שנה: 180 אחוז, 17 שנה: 185 אחוז, 18 שנה: 190 אחוז, 19 שנה: 195 אחוז ו־20 שנה ויותר: 200 אחוז.

יצוין, כי פיצויים אלה כוללים את ההפרשות של ההסתדרות לקג"מ (קרן הגימלאות המרכזית), בשיעור של 72 אחוז. הפיצויים ישולמו עבור כל שנה מלאה וחלק השנה, באופן יחסי. כמו כן, כל מי שעבד בהסתדרות חמש שנים או יותר יהיה זכאי ל"מענק הסתגלות". בין חמש ל־10 שנות עבודה: חודש הסתגלות, בין 10 ל־15 שנה: חודשיים הסתגלות, בין 15 ל־20 שנה: שלושה חודשים ו־20 שנה או יותר: ארבעה חודשים.

אפרופו ועד הפועל, בשבוע שעבר שלח חייק חוזר נוסף בסוגיית "הרמת כוסית" לכבוד ראש השנה. בחוזר מוזמנים העובדים להרמת כוסית ביום רביעי בשבוע הבא, בנוכחות יו"ר ההסתדרות, חיים רמון. בחוזר הודגש כי "לא יתקיימו השנה הרמות כוסית ביחידות". במילים אחרות: חוסכים ביין.

אבל להסתדרות חוקים משלה, ומאז הפצת החוזר של חייק קיבלנו כמה הזמנות ל"הרמת כוסית", בניגוד להחלטות. האגף לאיגוד מקצועי הפיץ חוזר משלו, בו הוא מזמין את עובדיו להרמת כוסית יממה לפני הרמת הכוסית הכלל־הסתדרותית. וגם בתוך האגף לאיגוד מקצועי יהיו "הרמות" נוספות.

למשל, מזכ"ל הסתדרות עובדי המדינה, מנחם לוין, הזמין את כל עובדי האיגוד וחברי המרכז להרמת כוסית, כשעתיים לפני "הרמת הכוסית הכלל־הסתדרותית". בהרמת הכוסית של עובדי המדינה ישתתפו גם רמון וגם יו"ר האגף לאיגוד מקצועי, עמיר פרץ. לחיים!

כנראה שהיחידים שלא ירימו כוסית (ונראה שיש להם סיבות טובות לכך) הם חברי מזכירות גימלאי שירות המדינה. פרט לכך שחבר יברך את רעהו בברכת שנה טובה, כמקובל, ידונו חברי מזכירות [illegible] הגימלאים ב"שחיקת הפנסיה של גימלאי שירות המדינה".

שבתו יותר מ־60 יום

ההנהלה ונציגי האיגודים המקצועיים במספנת דרום קוריאה, הגדולה ביותר בעולם, הגיעו אתמול להסכם על הפסקת השביתה המתמשכת. השביתה פרצה לפני 61 יום, ובימיה הראשונים ריווחו במסגרת המדור על הערכות העובדים, מצד אחד, ושל יחידות העילית של המשטרה, מצד שני, לכל צרה שלא תבוא.

"שני הצדדים הגיעו להסכם על תבילת שכר, ומצפים שכל העובדים ישובו מחר לעבודתם", אמר דובר של קבוצת יונדאי. מנהיג איגוד מקצועי אמר, כי 23 אלף העובדים יתכנסו הבוקר כדי להחליט אם לאשר את ההסכם.

השביתה גרמה השנה לקבוצת יונדאי אובדן מכירות בסכום של 535 מיליון דולר. עשרות אנשים נפצעו בסוף השבוע, כאשר חברי איגודים מקצועיים יריבים התעמתו בשאלה – האם להפסיק את השביתה.

ספרו החדש של ד"ר מאיר חת, "הבנקאות בישראל", בהוצאת מכון ירושלים לחקר ישראל, הוא ספר יסוד להבנת הרקע למשבר שאליו נקלעה מערכת הבנקאות כתוצאה מפרשת "ויסות" המניות, ולהערכת ההצעות השונות לטיפול בנושאי המדיניות הבנקאית.

הספר כולל סקירה הסטורית להבנת התפתחותה של מערכת הבנקאות על רקע צמיחת המשק הישראלי מאז הקמת המדינה, ויש בו תיאור וניתוח של מאפייני מבנה המערכת ומרכיבי פעילותה: מקורות הכספים השימוש בהם, תחומי הפעילות, העסק הבינלאומי והתוצאות העסקיות.

"כלל תעשיות" – רווח נקי של 24.46 מיליון ש"ח

מאת דן הלוי

הרווח הנקי של חברת כלל תעשיות במחצית השנה הראשונה של 1994, הוא 24.463 מיליון ש"ח. בתקופה המקבילה אשתקד הסתכמו רווחיה ב־45.729 מיליון ש"ח.

הכנסות החברה ממכירות בתקופה זו עמדו על 58.699 מיליון ש"ח, לעומת 17.317 מיליון ש"ח בתקופה המקבילה. את הרבע השני של 94' סיימה כלל תעשיות ברווח נקי של 14.209 מיליון ש"ח, לעומת 26.520 מיליון ש"ח בתקופה המקבילה.

נתונים אלה מלמדים, כי הסיכומים הכספיים של החברה מבטאים יותר את המשבר בשוק ההון באותה התקופה, מאשר את פעילותה הריאלית. אחזקותיה הגדולות של כלל תעשיות בני"ע של חברות בנות הסבו לה הפסדים של 34.6 מיליון ש"ח – 19.6 מיליון מתוכם ברבע הראשון.

הכנסות בהנפקות חדשות בבורסה איפשרו לחברה הכנסה של 7 מיליון ש"ח בלבד ברבע הראשון בשוק הראשוני, ואפס הכנסות ברבע השני של השנה.

קבוצת "אפריקה־ישראל": גידול של 56% ברווח הנקי

מאת דן הלוי

חברת אפריקה־ישראל להשקעות סיימה את החצי הראשון של השנה ברווח נקי של 31.2 מיליון ש"ח, לעומת רווח נקי של 20 מיליון ש"ח בתקופה המקבילה אשתקד – גידול של 56%. ברבעון השני הגיע הרווח הנקי ל־12.1 מיליון ש"ח, לעומת 9.2 מיליון ש"ח בתקופה המקבילה.

מנכ"ל קבוצת אפריקה־ישראל, שלמה גרופמן, אמר כי התוצאות המשופרות של החברה נובעות בעיקרן מפעילותה בתחום הנדל"ן: בנייה ומכירת דירות, עבודות קבלנות והכנסות מנכסים מניבים וכן ממלונאות – מגזרים שתרמו 30 מיליון ש"ח לרווח הנקי. מגזר הביטוח תרם באותה עת רק 1.2 מיליון ש"ח לרווח הנקי.

במהלך חצי השנה הראשון של 94' רשמה החברה רווחים של 38.5 מיליון ש"ח מעיסקאות בבנייה ומקרקעין, לעומת רווח של 18.4 מיליון ש"ח בתקופה המקבילה – גידול של 109%.

בחצי הראשון של 1994 מכרה אפריקה־ישראל כמות שיא של דירות, ואולם בשל השיטה החשבונאית בה נוקטת החברה, הרושמת רק "עבודות גמורות", לא מוצא הדבר את ביטויו המלא בתוצאות החשבונאיות של תקופה זאת, והוא יתבטא רק ברווחים הרבעונים הבאים.

בית המשפט המחוזי בירושלים

הזמנות בדבר קיום צוואות/וירושות ומינוי מנהלי עזבון

להודיע כי הוגשו לבית המשפט בקשות ליתן צווים לקיום צוואה וירושה, או למינוי מנהל עזבון, או לשלושתם כמפורט להלן. כל המתנגד לבקשות יגיש תוך ארבעה עשר יום מפרסום הזמנה זו את טעמי התנגדותו, שאם לא כן יתן בית המשפט צו כטוב בעיניו.

ירושות

מספר התיק	שם המנוח	תאריך הפטירה	שם המבקש
932/94	יורי ידסקב	16.5.94	לידיה ידסקב
935/94	כרמלה רבקה יהושע	20.6.94	מרדכי יהושע
938/94	סהל ובתה	18.6.94	בתיה גורן
921/94	עדה בודי	18.11.93	אלי בור
921/94	שלמה בודי	26.12.92	אלי בור
943/94	צפורה גרסון	22.6.94	עמרי גרסון
945/94	נסים עטר	17.3.94	חסיבה עטר
946/94	רגינה מנטסובה	31.1.76	יורי קוריץ
947/94	יעקב פינקין	8.5.93	וחה פינקין
951/94	הני בוקו	2.7.94	רחל בודלא
952/94	מאיר נתן	9.8.93	לוציה מזור
955/94	מנשה עדי	16.7.94	נעמה עדיי
955/94	אברהם קראוס	9.7.90	חנה אמאזר פרידמן
957/94	אלברט אטליך	21.3.94	בריאן אטליך
958/94	אליביה אשר רדיסבואל	8.7.94	יהודית בבואל

צוואות

מספר התיק	שם המנוח	תאריך הפטירה	שם המבקש
933/94	חנה ברגון	24.2.94	צבי ברגון
934/94	שמחה חיון	6.6.94	חיים חיון
936/94	אליהו ישראל	28.9.86	משה ישראל
939/94	רחל רוזובסקי	30.5.94	אשר רוזובסקי
940/94	כיבון אריה סניידר	16.6.94	ביכל עמיד
941/94	אסתר מלכיאל	15.11.92	תהילה יוסף
944/94	אהרון קנטינסקי	2.7.94	עו"ד שלמה לקר
948/94	ברכה רוזן	8.12.93	נעמי ביטכן ואחרים
949/94	לדיסלאו מוזר	26.6.92	מרטה מוזר
950/94	שבתאל גבון	29.6.94	תמר אגנגר
954/94	רחל בריסם	24.7.94	חיה אולן
956/94	חיים בינטקביץ	25.12.91	גילה מינטקביץ
960/94	אסתר ידקוני	30.5.94	מלכה אלקוני
961/94	שושנה רוז הירש	20.7.94	יעקב הירש
963/94	הגל גולי	27.7.94	משה גל

דליה קובל, שופטת

רשם בית המשפט המחוזי

ירושלים (4)

קרנות נאמנות

נכון ליום 24.8.94

הקרן	מחיר היחידה	מחיר הפדיון	השינוי בנקודות	השינוי באחוזים
אב	1343.75	13329.61	81.63	0.62%
אביקה	1696.96	1664.38	6.45	0.39%
אביר	163.66	160.76	1.22	0.76%
אגיו	786.64	771.35	1.50	0.19%
אגס	310.93	310.91	1.63	0.53%
אודם	863.28	847.55	4.70	0.56%
איירגין	86.05	85.78	-0.20	-0.23%
איירגין ויקולה	[illegible]	101.66	0.26	0.26%
איפיר	404.26	401.75	0.83	0.21%
אוצר אג מדינה	107.09	105.13	0.37	0.35%
אוצר ממייזר	70.35	69.33	0.60	0.87%
אוצר מניות	79.46	78.12	0.79	1.03%
אור	800.63	795.63	7.73	0.98%
אורלי	990.38	942.78	4.13	0.44%
אוריון	161.91	158.80	0.46	0.29%
אורן	2876.58	2820.43	11.63	0.41%
אחריות אגח מד	304.46	300.00	0.78	0.26%
אחריות גמישה	442.66	433.97	2.48	0.58%
אחריות מניות	304.62	298.56	2.48	0.83%
אחריות נדלן	241.78	236.36	3.15	1.35%
אחריות נפט ימה	244.45	239.13	-6.04	-2.47%
אחריות	138.14	135.96	0.88	0.65%
אחריות מקדמות	96.91	95.56	0.62	0.65%
אחריות חושב חוץ	73.61	71.83	2.76	4.00%
אטלס פקן	98.04	95.78	1.61	1.99%
איגן	160.08	156.00	0.95	0.61%
איילות 90	177.26	173.63	0.96	0.55%
איילות בטוחה	103.86	103.20	0.22	0.21%
איילות גלובוס	83.59	81.71	2.04	2.55%
איילות כרים	155.63	152.62	1.66	1.10%
איילות מעוף	123.70	123.09	-0.07	-0.06%
איילות פיננסים	67.62	66.28	0.42	0.64%
איילות שקלים	60.92	59.82	0.77	1.31%
איילות תקשורת	65.48	65.16	0.85	1.35%
איפקס גמישה	103.34	101.57	1.08	1.08%
איתן	233.69	229.38	0.98	0.43%
אלון	1530.06	1500.83	5.99	0.40%
אלונית ביטוח	68.10	66.82	0.20	0.30%
אלטין	321.64	319.60	0.76	0.24%
אמינא נדלן מניב	88.03	86.39	0.58	0.67%
אמירים קרן נאמנות	92.97	92.27	0.72	0.78%
אליסטו אג חברו	208.15	203.98	1.78	0.88%
אליסטו אג מדינ	293.41	289.17	1.62	0.56%
אליסטו אירופה	120.82	118.07	2.30	1.98%
אליסטו גמישה	515.50	502.25	6.34	1.28%
אליסטו מניות	797.84	776.55	8.96	1.17%
אליסטו תעשיות	247.95	241.39	2.72	1.14%
אסף	163.73	181.55	0.46	0.25%
אפיקים אגח	211.98	207.25	1.25	0.61%
אפיקים גמישה	145.58	142.64	1.46	1.04%
אפיקים חו"ל	123.73	120.55	-1.18	-0.97%
אפיקים מניות	246.36	241.43	3.24	1.36%
אפסילון 30	65.03	63.90	0.97	1.17%
אפסילון אג חברות	109.78	108.36	1.17	1.09%
אפסילון אג מד	145.74	143.87	0.63	0.44%
אפסילון מניות	177.50	175.26	2.20	1.27%
ארז	257.32	254.24	3.47	1.38%
אש	713.58	696.70	13.96	2.04%
אשל	523.35	513.22	1.58	0.31%
אתגר	112.82	110.73	0.36	0.33%
אתרוג	752.51	747.18	5.60	0.75%
בדולח	674.43	662.31	-0.34	-0.05%
בגד	133.67	131.80	1.03	0.79%
ברסין גמישה	74.89	74.34	0.35	0.47%
בטוחה 32 פלוס	147.57	145.38	1.75	1.22%
בטוחה אגח מדינה	1653.34	1630.66	3.60	0.22%
בטוחה אגח	2197.21	2166.91	13.03	0.60%
בטוחה גמישה	2143.96	2113.09	14.40	0.69%
בטוחה חו"ל	120.84	118.06	0.96	0.82%
בטוחה מניות	3766.40	3729.45	36.57	0.99%
בסט	163.37	180.87	4.44	2.52%
בריו	167.49	165.64	1.75	1.07%
ברוש	2269.51	2225.39	11.13	0.50%
בריאות	63.10	62.13	0.66	1.08%
ברק	1926.71	1889.36	5.90	0.31%
בנייש	4721.26	4633.38	16.37	0.35%
בנע	304.67	300.55	1.29	0.43%
גרן	506.84	497.25	2.95	0.60%
גיא	489.74	481.96	5.76	1.21%
גל	81.54	80.74	0.50	0.62%
דיבידנ	1867.75	1854.75	5.04	0.27%
דיבונות שרב אגח	112.96	111.17	0.73	0.66%
דיבונות שרב גמיש	122.40	119.42	1.61	1.36%
דיבונות שרב מניות	75.84	73.95	1.34	1.84%
דוכס	164.65	162.87	0.50	0.31%
דולב	667.89	662.95	1.32	0.20%
דולר	191.50	189.00	1.66	0.89%
דותן	695.44	682.67	2.55	0.37%
דקל	2140.71	2099.67	11.43	0.55%
הדס	1835.38	1815.58	24.06	1.34%
הון פקן	73.06	71.73	0.24	0.34%
הוק	118.30	117.55	0.46	0.39%
הייטק 92	207.55	205.94	0.24	0.12%
היכל	171.06	169.33	1.76	1.05%
הילה	360.53	359.39	0.35	0.10%
המרה	890.54	860.58	8.34	0.96%
הראל־לביא	174.94	172.59	0.52	0.30%
זהר	349.66	344.87	1.07	0.31%
זיו	435.32	429.79	1.74	0.41%
זיק	373.04	364.09	4.08	1.13%
זלר אבלסון מגור	101.10	100.36	0.86	0.86%
חו"ל	197.38	192.75	1.50	0.79%
חליפין	315.93	318.13	0.22	0.07%
חלמיש	250.30	247.53	0.83	0.34%
חץ	356.59	356.99	0.08	0.02%
טופז	316.31	309.49	2.75	0.90%
טל	13487.96	13315.21	15.88	0.12%
טרדו	106.46	105.24	1.16	1.12%
טרנט 5	133.93	132.66	0.52	0.39%
יבול	509.30	499.81	1.57	0.32%
יהלום	882.91	866.80	4.94	0.56%
יוזמה	166.70	163.61	0.81	0.50%
יסודות	2298.64	2251.31	17.09	0.76%
יעד	190.65	189.08	0.90	0.48%
יעד גמישה	79.53	78.73	0.65	0.83%
יער	81.35	80.43	0.87	1.09%
יערה	396.17	388.84	1.01	0.26%
ישראל אמריקה	136.13	132.38	4.31	3.37%
כוכב	139.37	136.74	2.07	1.53%
כימיקל פקן	78.47	77.05	0.55	0.72%
כלל אגח מד	348.60	341.96	1.49	0.44%
כלל אייל 50	119.74	116.92	0.87	0.75%
כלל אייל 25	146.23	144.93	-0.09	-0.06%
כלל אייל אג	154.42	152.88	1.34	0.86%
כלל גמישה	1083.52	1062.18	12.34	1.15%
כלל זמינה	102.25	102.25	0.08	0.08%
להק־אגמיה	160.14	158.62	-0.39	-0.25%
להק־אנפה	215.42	211.53	0.58	0.27%
להק־אכמור 5	664.70	660.39	4.98	0.76%
להק־דוכיפת	570.78	560.35	2.95	0.53%
להק־זמיר	657.26	650.09	5.56	0.56%
להק־חוחית	441.56	433.45	1.56	0.36%
להק־יסעור	111.69	110.90	0.19	0.17%
להק־כחל	304.42	298.55	3.40	1.15%
להק־סלעית	122.64	120.42	1.22	1.03%
להק־סנונית	444.94	442.18	1.00	0.23%
להק־עפרוני	410.30	402.76	1.58	0.39%
להק־צופית	516.23	506.66	0.99	0.20%
להק־קוסמוס	101.18	100.63	0.16	0.16%
להק־רום	80.79	79.07	-2.10	2.73%
להק־שגשג	80.15	78.69	1.26	1.64%
להק־שחף	154.99	152.14	0.45	0.30%
להק־שלדג	177.28	175.96	1.17	0.67%
להק־שקנאי	157.74	154.87	1.35	0.88%
להק־תור	299.73	296.44	0.37	0.13%
להק־תיירות	66.37	65.18	0.95	1.48%
למשקיע	381.77	377.38	0.65	0.23%
לפיד	1440.54	1412.53	9.58	0.68%
לשם	1062.91	1050.94	3.49	0.33%
מבחר	388.99	385.43	0.59	0.15%
מבטח	1174.14	1163.20	1.21	0.10%
מבנה	305.24	302.39	3.31	1.11%
מגיק	211.72	207.08	2.16	1.05%
מגד	688.63	682.18	0.59	0.09%
מגדל זהב מניות	64.43	63.08	1.32	2.13%
מגון	1367.24	1354.48	10.77	0.80%
מגור פיננסי	73.62	72.93	0.44	0.61%
מד דיקלה	105.65	104.65	1.12	1.08%
מד מעוף	127.51	126.59	-0.12	-0.09%
מונדיאל	422.40	[illegible]	[illegible]	2.49%
מור	1112.82	1107.42	10.49	0.96%
מוריה 5	126.85	125.78	1.42	1.15%
מאן	95.90	94.49	1.38	1.48%
מזרחי אייל	82.33	81.86	0.73	0.90%
מזרחי אייל אגח	80.68	80.21	0.83	1.05%
מטח	183.34	178.46	4.63	2.66%
מיטב אגח מד	3502.09	3471.77	16.12	0.47%
מיטב אופציות	66.17	65.52	0.77	1.18%
מיטב גמישה	1925.76	1909.58	18.75	0.99%
מיטב מטרה	224.03	222.07	0.64	0.29%
מיטב מניות	184.68	182.65	2.60	1.44%
מימד	308.32	305.47	1.52	0.50%
מירב	108.40	107.89	0.32	0.30%
מכלול	545.15	541.68	2.78	0.52%
מלכרים	204.33	200.56	0.67	0.34%
ממון	191.56	189.73	1.20	0.63%
מטף	146.71	144.03	1.69	1.19%
מעגל	65.08	0.00	–	–
מעוף	2304.05	2262.49	9.37	0.41%
מעופים גמישה 50	107.85	107.29	0.38	0.36%
מעיין	1037.04	1027.43	2.46	0.24%
מעלה מעוף טרץ	120.73	118.50	-0.07	-0.06%
מפתן	90.21	89.34	0.92	1.05%
מקשה	874.13	866.60	1.29	0.15%
מרווח	444.26	440.13	3.21	0.73%
מרום צ.קנה אגח	104.82	103.31	0.40	0.39%
מרום	4213.44	4173.94	10.79	0.26%
מרכזית אגח מדינה	97.73	96.92	0.37	0.38%
מרכזית מניות	70.42	69.85	0.46	0.67%
מרכזית מעוף	118.36	118.07	-0.13	-0.11%
מרץ	338.11	334.93	0.96	0.29%
משאבי טבע	78.00	76.51	0.81	1.07%
משתנים	242.58	241.77	0.29	0.12%
נגה	593.88	585.82	3.75	0.64%
נוף	321.34	318.75	4.01	1.27%
נטיף	1407.52	1391.55	4.67	0.34%
נילי	854.10	842.22	7.74	0.93%
נסיכה קונטיננטל	62.73	61.58	1.32	2.20%
סך	217.38	216.48	1.46	0.68%
נשואה אגח חברות	126.22	125.28	1.07	0.86%
סטלה	257.89	253.10	0.55	0.22%
סיגמא גמישה	87.80	86.97	0.21	0.24%
סיון	177.82	175.26	2.02	1.17%
סימדן אגח	123.67	121.43	1.00	0.83%
סלע	977.22	965.84	1.55	0.16%
סער	142.83	140.13	1.13	0.81%
ספנות אגח ק.	104.26	103.86	0.24	0.23%
ספנות קרן מניות	68.78	68.67	0.12	0.18%
עדיף	115.91	113.81	2.52	2.27%
עומר	158.28	155.40	0.78	0.50%
עדית	3105.38	3069.64	19.84	0.65%
עמדה 10	140.07	136.49	1.85	1.35%
עמדה אמריקאית	67.20	66.17	0.26	0.39%
עמדה יצוא	67.40	66.59	0.75	1.14%
עמדה כוללת	163.38	161.50	0.60	0.37%
עמדה מעוף	131.86	130.71	-0.18	-0.14%
עמדה משולבת	222.37	220.72	4.02	1.85%
עמיגל אגח	99.11	98.26	0.56	0.57%
ענבל	131.74	131.48	0.13	0.10%
ענבר	138.81	136.20	0.16	0.12%
ערמון	154.90	151.98	0.72	0.48%
פיא	5614.78	5509.77	15.35	0.28%
פיא 2000	67.31	65.87	1.16	1.78%
פיא זינוק	61.69	60.54	0.88	1.47%
פיא מעוף	122.19	121.42	-0.07	-0.06%
פיא עולמית	76.46	74.66	1.69	2.32%
פיא פריים	96.42	95.68	0.26	0.27%
פיוניר אג חו"ל	98.45	94.95	0.25	0.26%
פיל	222.06	219.35	1.42	0.65%
פסטר	464.54	460.67	2.00	0.44%
פסגות 50	208.12	205.67	1.98	0.97%
פסגות גמיש	412.78	410.13	2.77	0.68%
פסגות חו"ל	96.79	94.29	0.88	0.95%
פסגות יציב	413.40	410.83	3.19	0.78%
פסגות כל חודש	103.69	101.84	0.07	0.07%
פסגות כל רגע	136.25	136.25	-0.14	0.10%
פסגות לימיטד	215.66	213.82	1.43	0.67%
פסגות מבט לשלום	88.66	86.07	1.15	1.32%
פסגות מגיד	374.14	367.27	0.66	0.23%
פסגות מטרה	379.15	371.39	1.65	0.45%
פסגות מלכיר	318.91	316.17	0.87	0.28%
פסגות מניות	588.62	575.11	9.12	1.61%
פסגות משולבת	423.32	415.64	1.83	0.44%
פסגות עולם	119.62	117.01	0.83	0.72%
פסגות על קרן	65.58	64.23	0.93	1.48%
פסגות פוקוס	70.50	69.20	0.66	0.96%
פסגות תאגידים	364.43	357.69	1.01	0.28%
צבר	228.81	224.46	0.45	0.20%
צוק	267.18	265.86	1.20	0.45%
צמיד	3199.98	3177.91	7.42	0.23%
צמיחה אגח מד	1407.24	1398.62	4.29	0.31%
צמיחה גמישה	2316.79	2301.97	14.14	0.62%
צמיחה יצוא	153.07	181.73	1.24	0.69%
צמיחה מניות	463.20	460.33	1.62	0.35%
קלע	618.89	615.92	2.10	0.34%
קפיטל חו"ל	102.32	100.51	2.07	2.11%
קפיטל מניות	79.70	78.67	0.39	0.50%
קשת	315.34	309.55	2.15	0.70%
רוזן	137.71	134.97	0.84	0.63%
רימון	336.89	336.64	0.32	0.10%
רעם 90	307.21	300.96	7.36	2.30%
רשף	394.32	385.62	2.19	0.57%
שביט	478.11	472.76	1.58	0.34%
שחר	159.89	156.82	0.44	0.25%
שירה	1922.75	1906.66	16.09	0.85%
שמירה קס	98.72	0.00	–	–
שמיר	1039.56	1020.38	3.46	0.34%
שסק	702.79	689.12	4.62	0.66%
שפע	184.21	182.58	0.46	0.25%
שקד	255.99	250.49	0.80	0.32%
תאנה	1110.15	1086.89	7.15	0.66%
תבל	903.42	891.32	-4.14	-0.46%
תדהר	2241.31	2229.68	12.13	0.55%
תוכנה ותקשורת	83.87	81.80	1.63	2.05%
תמר	128.94	127.83	1.65	1.31%
תמריץ	76.51	73.06	0.92	1.24%
תנופה	276.39	271.32	1.07	0.40%
תפוז	753.86	739.42	1.64	0.22%
תפוח	502.44	496.92	1.49	0.30%
תרשיש	152.36	149.56	0.32	0.21%
תשורה	1371.79	1361.65	2.18	0.16%

* השינוי חושב לפי מחיר [illegible]

صكنا من الاصل

עורך: לוי מורב

קבוצת שוקן – מרוכשי המכרז לערוץ הקניות בכבלים

מאת אביבה זלצמן

קבוצת שוקן, בעלת עיתון "הארץ", רכשה את המכרז לערוץ הקניות בכבלים. עד אתמול רכשו 12 גורמים את המכרז, שמחירו 15 אלף ש"ח. בין הרוכשים, בעצמם או באמצעות גורמים נוספים, חברות כמו המשביר, שקם, סופרסל וכלל. אתמול היה היום האחרון להגשת שאלות והבהרות בקשר למכרז. שמונה גורמים מרוכשי המכרז הגישו למועצה לענייני כבלים שאלות ובקשות להבהרות, רובן בתחום הכלכלי. המועצה התחייבה לענות על השאלות עד 11.9.94, ומכירת המכרזים תימשך עד 29.9.94.

במועצת הכבלים מעריכים, כי לאחר מתן התשובות ירכשו גורמים נוספים את המכרז. התאריך שנקבע להגשת המכרזים: 15 בנובמבר '94.

בורסה / איתן יעקבסון

העליות נבלמו עם סיום המסחר

המסחר בשוק המניות נפתח אתמול במגמה של עליות שערים מתונות במניות המשתנים.

במהלך המסחר הגיע מדד המשתנים לרמה של 175.50. בשעת המסחר האחרונה הסתמן רפיון בשוק והמדד ירד לרמה של 173.4 – בסיום. מדד המעוף ירד קלות לרמה של 173.

הרפיון בשוק הוסבר בתהליך טבעי של מימוש רווחים, לאחר מהלך עלייה של השוק מרמה של 165, שנקבעה ביום ראשון, לרמה של 175 שנקבעה במהלך המסחר. כמו כן הוסברה היחלשות השוק בדוח הכספי המאכזב של בתי הזיקוק לנפט, ובחששות מפני עליית הריבית בשבוע הבא. צריך לזכור שעל השוק מעיקה גם אי הוודאות בנושא המיסוי.

בתי הזיקוק לנפט הפסידו במחצית הראשונה של 1994 כ־14 מיליון ש"ח, וכתגובה לפרסום ההפסד ירדו מניות החברה לישראל 1 בשיעור של 8.75% מניות פריון ירדו בשיעור של 9%.

מחזור גבוה, של כ־9 מיליון ש"ח, נרשם אתמול במניות קונצרן כור, שרשמו עלייה של 1.5%. לאחר עליות חדות בימים האחרונים היה אתמול מימוש רווחים בתעודות ההשתתפות של ישראמקו, והן ירדו בשיעור של 3.5%.

עלייה מתונה נרשמה במניות אריות, בתגובה להודעתה לבורסה על כך שהיא מקיימת מגעים למיזוג פעולותיה עם אורים תעשיות חשמל בע"מ, אשר עוסקת בפיתוח, שיווק וייצור בתחום השנאים, ספקי כוח וציוד למערכות תקשורת אלחוטית. עלייה של 4.5% נרשמה במניות בנק טפחות, בתגובה לפרסום רווחות טובים שהצביעו על רווח נקי של כ־45 מיליון ש"ח במחצית הראשונה של 1994. עלייה של 5% נרשמה במניות אוהדרין השקעות.

בכר"מ נרשמה מגמה של עליות שערים חדות. בשוק אגרות החוב הצמודות למדד נרשמה מגמה של עליות שערים מתונות.

העליות בצמודי־מדד מוסברות בקניות של משקיעים שונים על רקע ההאצה באינפלציה. יציבות עם עליות קלות נרשמה בצמודי הדולר. במק"מים נרשמה ירידה בתשואות. בסדרות הארוכות היתה רמת התשואות כ־14% בממוצע.

בשוק האופציות על מדד המעו"ף נרשמה עלייה במחירי אופציות ה"פוט" לקראת סיום המסחר, במקביל לירידת המעו"ף מרמת השיא של כ־175 נקודות במהלך המסחר לרמה של 173 בסיומו. כך, למשל, אופציית פוט 190 לספטמבר עלתה מרמה של 1840־1900 במהלך המסחר, לרמה של 2160־2220 בסיום המסחר.

חברת "זיוודרום" חונכת קו חדש – צביעה באבקה

מאת כתבנו הכלכלי

חברת זיוודרום מיבנה, לייצור זיווד אלקטרוני ועיבוד חלקים בקרן לייזר, חונכת בימים אלה קו חדש לצביעת זיווד באבקה, אשר בהקמתו הושקעו כ־400 אלף דולר. המערכת החדשה היא מערכת צבע במעגל סגור, אשר תפוקה באופן אוטומטי על ידי יחידת מחשב מרכזית.

הקו ממוקם באולם סגור, אשר עומד בדרישות האגף לאיכות הסביבה. ייחודו במערכת הכנסת האוויר לאולם כשהוא מסונן ומבוקר על ידי מחשב.

מחזור המכירות של החברה בשנת '93 עמד על כ־3.5 מיליון דולר. בעליה הם אנשי העסקים יהודה שמח ושמעון כהן.

בחודשים האחרונים חלה עלייה משמעותית במספר המפעלים מענף הטקסטיל והאופנה שהצטרפו כחברים בהתאחדות תעשיינים. החל מתחילת שנת 1994, הצטרפו 25 מפעלים חדשים לאגף. כך מסר, מוטי בראון, יו"ר אגף הטקסטיל והאופנה בהתאחדות התעשיינים.

בתקופה זו פרשו מאגף הטקסטיל שמונה מפעלים, בין היתר בשל צמצום פעילות וקשיים כספיים.

בראון הסביר, כי מנהלי המפעלים שהצטרפו לאגף הטקסטיל והאופנה בתאחדות התעשיינים, מכירים בחשיבות פעילות אגף זה, המייצג את מרבית תעשייני הענף. חלקם אף הביע רצון להשתתף ולתרום במסגרת הפעילויות השונות של אגף הטקסטיל ובוועדות השונות של התאחדות התעשיינים.

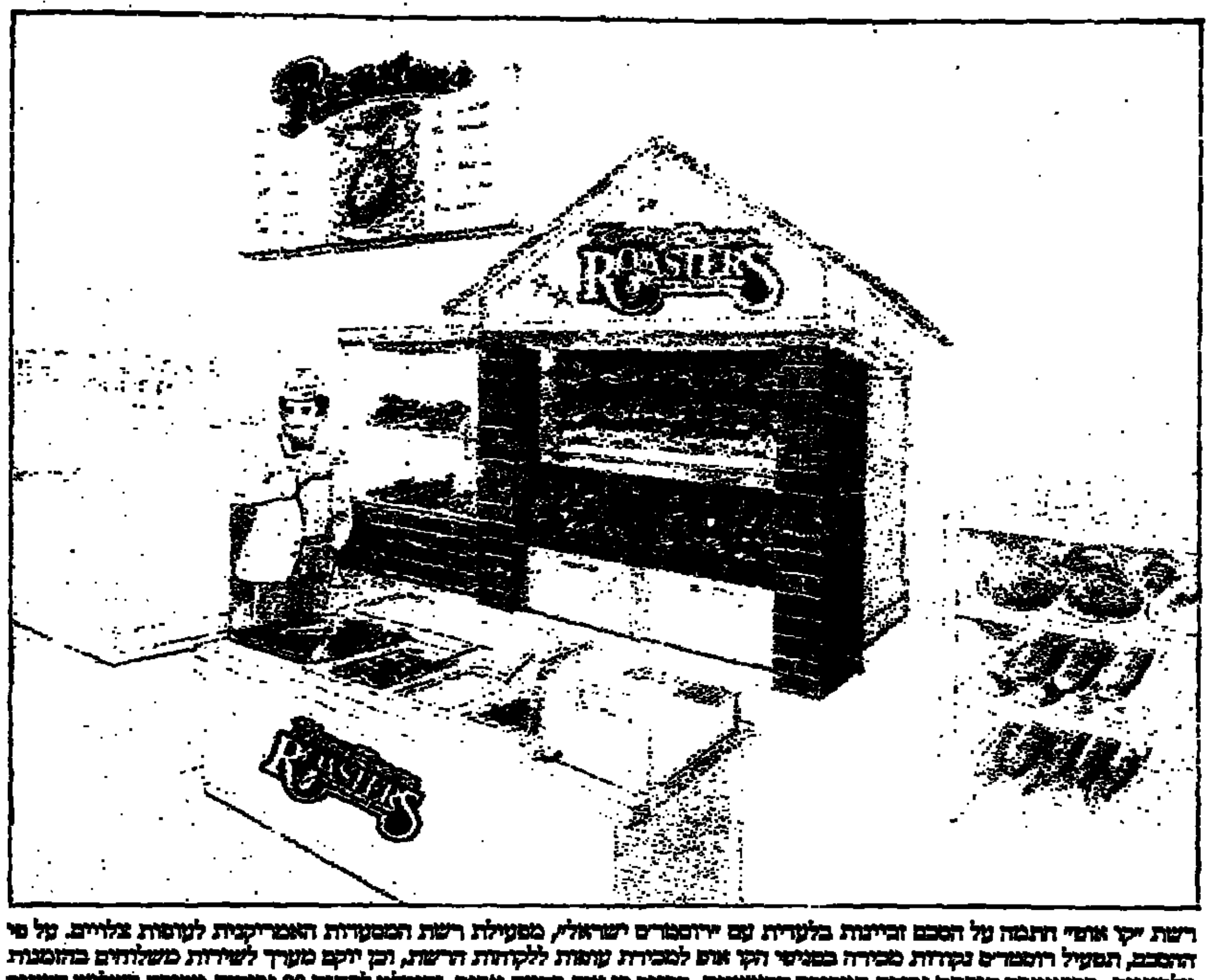

רשת "יקי" אותה התמה על הסכם זכיינות בלעדית עם "רוסטרס ישראל", מפעילת רשת המסעדות האמריקנית לעופות צלויים. על פי ההסכם, תפעיל רוסטרס נקודות מכירה במרכזי הקניות של אוהם למכירת עופות ללקוחות הרשת, וכן יוקם מערך לשירות משלוחים בהזמנות טלפוניות. בספטמבר תיפתח נקודת המכירה הראשונה, במרכז קניות ברמת אביב, והוחלט לפתוח 20 נקודות מכירה בשלוש השנים הקרובות. רשת רוסטרס, בבעלות הזמר קני רוג'רס, מתמחה בצליית עופות בתנורי עצים, ובהשרייתם במרינדה של צמחי תבלין למשך 24 שעות.

תקציב המדינה לשנת 1995 יסתכם ב־128.7 מיליארד ש"ח

האוצר מציע לצמצם 630 משרות בשירות המדינה ולייקר המים לחקלאות

מאת אמנון אמד

תקציב המדינה יסתכם בשנת 1995 ב־128 מיליארד ו־667 מיליון ש"ח. ביום ראשון הקרוב תתכנס הממשלה למרתון דיונים ממושך, שבסופו יאושר התקציב. לאחר מכן יוחזר התקציב לגיבוש סופי באוצר, לקראת הגשתו לאישור הכנסת בסוף חודש אוקטובר.

בישיבת הממשלה יציג שר האוצר, אברהם שוחט, להגדיל את תקציבי משרדי הממשלה השונים בסכום כולל של כ־2.4 מיליארד ש"ח. מסכום זה מבקש האוצר לקצץ 793 מיליון ש"ח, כך שסך התוספת לתקציב תסתכם ב־1.6 מיליארד ש"ח.

הקיצוץ בתקציב כולל שורת הצעות, שבמרכזה הפחתה של 200 מיליון ש"ח בהוצאות השכר במגזר הציבורי. חיסכון זה יושג על ידי צמצום של 630 משרות בשירות המדינה והקטנת "זחילת" השכר במגזר הציבורי באחוז אחד.

באוצר הבהירו אתמול, כי בכל מקרה לא מדובר בפגיעה בהסכמי שכר קיימים. בנוסף, מציע האוצר לקצץ 0.72 אחוזים מתקציבי הקניות של כל משרדי הממשלה, ולחסוך בדרך זו 50 מיליון ש"ח.

34 מיליון ש"ח מציע האוצר להפחית מתקציב התמיכות במים, על ידי העלאת תעריפי המים לחקלאות ולתעשייה. על פי הצעה זו, תבוצע העלאה ריאלית מיידית של 7 אחוזים במחירי המים לחקלאות, ואילו סבסוד מחיר המים לתעשייה יבוטל תוך שנתיים.

120 מיליון ש"ח נוספים יקוצצו מהתקציב באמצעות תרגיל חשבונאי, שבו תיקבע תחזית מספר העולים שיגיעו לישראל בשנה הבאה מ־80 אלף ל־70 אלף עולים. תקציב החינוך יקוצץ ב־125 מיליון ש"ח, ואילו 150 מיליון ש"ח נוספים יתווספו לצד ההכנסות בתקציב באמצעות הקצאה של 500 רשיונות חדשים למוניות.

שאר הסכום יקוצץ במספר סעיפים תקציביים נוספים, ובהם תקציב לבניית קריות הממשלה, הוצאות משק הדלק, הטלת אגרת הדרים על זכייני הכבלים ועוד.

בתחום התוספות לתקציב, יופנו מרבית הכספים לסיוע בפתרון משברים ענפיים. 350 מיליון ש"ח יוקצו למימון חלקה של הממשלה בשנה הבאה בהסדר חובות הקיבוצים. 298 מיליון ש"ח נוספים יממנו את השתתפות הממשלה בפתרון המשבר בתעשיות הבטחוניות ובתוכנית ההבראה של קופת חולים.

תוספת של 290 מיליון ש"ח תינתן לתקציב משרד השיכון, 61 מיליון ש"ח יוקצו למשרד החקלאות, כפיצוי למגדלי הירקות ולמימון הקמת יחידה לפיקוח על הגבול עם האוטונומיה. תקציב משרד התיירות ותקציב התמיכות במחירי המים יגדלו ב־70 מיליון ש"ח כל אחד.

יתרת הסכום תתחלק בין תקציבי משרדי הממשלה השונים וכמה גופים ממשלתיים, כמו המינהל האזרחי ומע"צ.

קיסר בגרמניה: על ישראל לסגור פער של 7 מיליארד ד' עם אירופה

מאת כתבנו הכלכלי

"מדינת ישראל חייבת לסגור את הפער המסחרי שיש לה עם מדינות השוק האירופי, בהיקף של 7 מיליארד דולר. לא נוכל להרשות לעצמנו לאורך ימים לקבל מיליארדי דולרים מדי שנה, ולקנות מוצרים מפירמות באירופה", אמר שר התחבורה, ישראל קיסר, בביקור בגרמניה.

בפגישה שקיים עם שר התחבורה של גרמניה, מתיאס ויזמן, גילה השר קיסר כי בפגישותיו עם ראשי קונצרן דיימלר בנץ, הוא יתבע מהם לבצע רכש גומלין בישראל בהיקף של מאות מליוני דולרים, בתמורה לרכישות ענק שמבצעות חברות ישראליות בקונצרן. כך, למשל, רוכש קואופרטיב אגד אוטובוסים ממרצדס, החברה הבת של דיימלר בנץ. השר קיסר ציין כי חברות בישראל יכולות למכור לחברה כמו מרצדס חלקי מנוע ופרטי רכב הקשורים לשלדת המכונית.

השר הגרמני גילה, כי לאחרונה שוקלות חברות ענק בגרמניה שלא לציית לחרם הערבי, וזאת בעקבות התקדמות תהליך השלום. הוא הודיע כי יבחן דרכים לצמצם את הפער המסחרי בין גרמניה וישראל בהיקף של 1.5 מיליארד דולר, והוסיף כי חברות בגרמניה מגלות עניין רב בפיתוח תשתיות והרכבת בישראל, בהיקף של 8 מיליארד דולר בשנתיים הקרובות.

בין החברות שיצטרפו לבצע רכש גומלין נמנות כל החברות הבנות של דיימלר בנץ, ביניהן מרצדס AEG ויצרנית המטוסים D.A.S.A.

שר התחבורה פנה לתאגידי הענק בגרמניה כדי שיקימו שלוחות בישראל, נוכח היקפי השקעות של 30 מיליארד דולר עד שנת 2000.

קודם שהגיע השר קיסר לגרמניה הוא חתם על הסכם תעופה עם סלובקיה. בטקס שנערך בעיר הבירה ברטיסלבה נכחו שרי החוץ והתחבורה של סלובקיה. השרים ביקשו לקיים קו תעופה סדיר בין ישראל לסלובקיה, אולם השר קיסר הבהיר להם כי פתיחה כזו תגרום הפסדים לשתי החברות. הסלובקים הודיעו כי הם מוכנים להוזיל לאל־על את מחירי האגרות בשדה התעופה בהשוואה לשדה התעופה בווינה, אם מטוסי המטען של אל על ינחתו בברטיסלבה.

נחתם הסכם לפרישת 900 עובדי חברת "בזק"; 600 יפרשו מרצונם

מאת אפרים דוידי

900 מעובדי בזק יפרשו עד סוף השנה מהחברה. הסכם על כך נחתם אתמול בין הנהלת בזק, בראשות יצחק קאול, לבין מחזיק תיק עובדי בזק בהסתדרות, חיים לניאדו. גם ראשי נציגות העובדים צירפו את חתימותיהם להסכם. על פי 600 עובדים יפרשו מרצון ו־300 נוספים יפרשו על פי החלטת מנכ"ל החברה, בתיאום עם נציגות העובדים וההסתדרות.

כל הפורשים, שהינם בגילאי 56 עד 63, יהיו זכאים למענקי פרישה חד פעמית בגובה 15 עד 40 אחוז משכרם. בנוסף, הם יקבלו מענק של חודשים עד ארבעה חודשי שכר, בהתאם למשכורת האחרונה.

סעיף אחר בהסכם קובע כי הפורשים יקבלו תוספת של 10 אחוז לפנסיה שהם זכאים לה. החברה גם תישא בכל ההוצאות וההפרשות לקרן הפנסיה, להן היה העובד זכאי לו היה ממשיך לעבוד עד גיל 63. בנוסף, יהיו העובדים זכאים לקבל את הכספים שנצברו לזכותם בקופת הפיצויים.

שערי מטבעות חוץ ביחס לשקל

24.08.94		בנק ישראל שער יציג	שינוי באחוזים	בנק הפועלים העברות והמחאות קניה	בנק הפועלים העברות והמחאות מכירה	בנק הפועלים מטבעות מכירה	בנק לאומי העברות והמחאות קניה	בנק לאומי העברות והמחאות מכירה	בנק לאומי מטבעות מכירה	בנק דיסקונט העברות והמחאות קניה	בנק דיסקונט העברות והמחאות מכירה	בנק דיסקונט מטבעות מכירה
ארצות הברית	1 דולר	3.0220	-0.093	3.0009	3.0433	3.04	3.0015	3.0438	3.09	3.0040	3.0459	3.10
בריטניה	1 ליש"ט	4.6912	-0.0018	4.6665	4.7324	4.82	4.6583	4.7240	4.78	4.6570	4.7226	4.84
גרמניה	1 מרק	1.9592	-0.0101	1.9455	1.9731	2.01	1.9446	1.9720	2.00	1.9500	1.9777	2.03
צרפת	1 פרנק	0.5712	-0.0034	0.5668	0.5749	0.59	0.5673	0.5753	0.58	0.5680	0.5765	0.59
הולנד	1 גילדן	1.7451	-0.0096	1.7342	1.7557	1.73	1.7335	1.7579	1.78	1.7310	1.7560	1.80
שוויץ	1 פרנק	2.3237	-0.0148	2.3102	2.3428	2.38	2.3080	2.3405	2.38	2.3120	2.3446	2.40
שבדיה	1 כתר	0.3940	-0.0087	0.3918	0.3974	0.40	0.3918	0.3974	0.40	0.3925	0.3980	0.41
נורבגיה	1 כתר	0.4453	-0.0026	0.4419	0.4482	0.43	0.4422	0.4485	0.46	0.4432	0.4494	0.46
דנמרק	1 כתר	0.4938	-0.0042	0.4901	0.4971	0.51	0.4906	0.4975	0.51	0.4915	0.4984	0.51
פינלנד	1 מרק	0.5986	-0.0046	0.5941	0.6023	0.31	0.5952	0.6036	0.61	0.5970	0.6053	0.61
קנדה	1 דולר	2.1973	-0.0049	2.1831	2.2139	2.25	2.1837	2.2145	2.25	2.1814	2.2118	2.25
אוסטרליה	1 דולר	2.2385	+0.0139	2.2229	2.2543	2.31	2.2217	2.2530	2.27	2.2218	2.2527	2.29
דרום־אפריקה	1 רנד	0.8442	-0.0003	0.8385	0.8504	0.83	0.8387	0.8505	0.79	0.8405	0.8523	0.86
בלגיה	10 פרנק	0.9502	-0.0054	0.9427	0.9560	0.98	0.9436	0.9569	0.97	0.9455	0.9587	0.98
אוסטריה	10 שילינג	2.7838	-0.0153	2.7671	2.8062	2.85	2.7654	2.8044	2.85	2.7711	2.8096	2.88
איטליה	1,000 לירטות	1.9212	-0.0076	1.9102	1.9372	1.99	1.9094	1.9363	1.98	1.9135	1.9401	1.99
יפן	100 יאן	3.0663	-0.0096	3.0466	3.0897	3.14	3.0410	3.0859	3.13	3.0504	3.0929	3.14
ספרד	100 פזטות	2.3468	-0.0079	2.3291	2.3621	2.43	2.3322	2.3650	2.43	2.3358	2.3683	2.43
ירדן	1 דינר	4.2912	+0.0042	-	-	4.43	-	-	4.42	-	-	-
מצרים	1 לירה	0.9822	+0.0001	-	-	0.92	-	-	0.91	-	-	-
אקו/ECU		3.7266	-0.0174	3.6977	3.7499	-	3.6963	3.7484	-	3.7091	3.7607	-

ישובי הבדואים בצפון חוברו השבוע לרשת המים הארצית

מאת כתב דבר ועתים

"חגיגות מים" נערכו ביום ג' אחר הצהרים בכפר קמאנה שבגליל, לרגל סיום חיבור יישובי הבדואים בצפון לרשת המים הארצית. בטקס נכחו שר החקלאות, יעקב צור, ראשי רשויות מהגליל ונכבדים מהכפרים הערביים באיזור.

באירוע מסר השר צור, כי מדיניות הממשלה הנוכחית היא שלא להשתמש בנשק המים נגד יישובים לא־חוקיים, וחובה עליה לספק מים לאזרחיה. על פי מדיניות זו, אמר צור, חיברה נציבות המים את היישובים לרשת והקצתה להם מים.

היישובים שחוברו לאחרונה לרשת המים הם ערב נעים, חוסניה וקמאנה המזרחית והמערבית, כולם בגוש משגב. בהנחת הצינור הושקעו 3.5 מיליון ש"ח והתושבים התחברו אליו באופן עצמאי.

עוזר שר החקלאות, שבי אביב, מסר כי בימים אלה פועלת במשרד ראש הממשלה ועדה מיוחדת בראשותו של יועץ ראש הממשלה לענייני מיעוטים, בני שילה, העוסקת בבדיקת מעמדם החוקי של היישובים. לדברי צור, הוא יתמוך בפשרה עם תושבי הכפרים, על פיה יזכו התושבים – שכיום פזורים על פני שטח נרחב – בכמה נקודות, והממשלה תכיר ביישובים ותספק להם את כל השירותים.

גם ביישובי הבדואים בדרום נעשות עבודות להגדלת אספקת המים.

בימים אלה פועלת נציבות המים להגדלת קיבולת צינור המים הראשי לרהט, לאחר שתושבי המקום התלוננו בפני שר החקלאות כי הקיבולת הנוכחית אינה מספיקה. בקרוב יחלו העבודות להרחבת התשתית.

אל ראיס: סיבסוד החקלאים הישראלים – תחרות לא הוגנת

מאת דן הלוי

מנכ"ל משרד החקלאות של הרשות הפלסטינית, מוחמד אל ראיס, תקף אתמול את מדיניות הסבסוד החקלאי הנהוגה בישראל, באומרו שיש בה משום תחרות לא הוגנת כלפי התוצרת החקלאית בשטחי האוטונומיה. "לכאורה אתם מדברים על שוק חופשי, אבל החקלאי הערבי לא יכול לחדור לשוק הישראלי, כי הוא אינו נהנה מן הסבסוד הישיר והעקיף שנותנת הממשלה לחקלאים הישראלים, המהווה מיקדמה בלתי הוגנת לתוצרת הישראלית, המגנעת מזו הפלסטינית", אמר אל ראיס.

הוא אמר דברים אלה במהלך טקס הסיום של קורס לרופאים וטרינרים פלסטיניים, שהתקיים בבית דגן בחסות השירותים הווטרינריים של משרד החקלאות. הקורס התקיים בבית הספר לרפואה וטרינרית של האוניברסיטה העברית, וארך כחודש וחצי. במהלכו הוכשרו הרופאים הפלסטינים בטיפול ובמניעת מחלות בקרב בעלי חיים, ובמניעת העברת מחלות באמצעות מוצרי מזון. ל־31 בוגרי הקורס הפלסטיניים הוענקו תעודות סיום במעמד מוחמד אל ראיס ושר החקלאות הישראלי, יעקב צור.

צור דחה את הביקורת שמתח אל ראיס באומרו שההבדלים בעלויות כוח האדם בין האוטונומיה הפלסטינית לישראל מעניקים יתרון לפלסטינים, ואינם מאפשרים תחרות חופשית בין שני המשקים. ללא סיוע ממשלתי, אמר צור, יתמוטטו משקים חקלאיים בישראל דווקא.

שת"פ תחבורתי ישראל־רומניה

מאת אריה ארד

רומנים הרוצים לבקר בארץ, יורשו מעתה לשלם בעד כרטיס הטיסה בלאי רומני, ולא יידרשו עוד לממן את הטיסה בדולרים. בכך נענה שר התחבורה, ישראל קיסר, לבקשת עמיתו הרומני.

ההערכה היא, שכתוצאה מכך יגדל מספר הרומנים שיבקרו בארץ. שני השרים חתמו על מזכר הבנה לשיתוף פעולה כלכלי ותחבורתי בין שתי המדינות. השר קיסר סירב להיענות לבקשה רומנית להתיר לאזרחים להטיס נוסעים מישראל דרך [illegible] בעולם.

[illegible] עם שר התחבורה הרומני.

קרא ביום ו' בדבר

שוחט משיב מלחמה
ראיון עם שר האוצר
לוי מורב

אל תשלח ידך אל הנער אברהם
(הבורסה)
טדי פרויס

תרבות זה לא דיוטי־פרי
משכן האמנויות לקראת פינלה
עליזה ולך

סבא קנה לבית הספר
הפרוטקציה חוזרת
יעל פישביין

חציל ממולא ל־7000 אנשים
מה אוכלים בצה"ל
און לוי

ציבור עויין
מועצת העיתונות מגינה על אמצעי התקשורת
ישראל לנדרס

הליגה שייכת לעשירים
בחזרה למגרשי הכדורגל
שמואל טל

יורם פרי, דניאל בלוך, אמנון אטה, יקיר אלקריב, שמשון ארד, שבתאי בן־ארזיו, מוטי בסוק, מאיר בראלי, דניאל דגן, נועם ויסמן־ברלוי, דן חמיצר, מושיק לין, ישראל לנדרס, לוי מורב, טוביה מנדלסון, צבי מרום, יורם נמרוד, מיכל סלע, זוהר סמילנסקי, כאמילה עראף־באדר, זאב פרי, ורדה צימרמן, אבישי דזורזווה, פזית רבינא, אורי שין, אורי שרון

משא דבר־השבוע דבר שישי

דבר אחרוני

האחים פקטור מבקשים צו לפירוק "תבן" וקרן השוה"ץ

מאת דן הלוי

האחים ג'ורג', רוברט והנרי פקטור, פנו אתמול לבית המשפט המחוזי בת"א בבקשה למתן צווים לפירוק חברת תבן, שבבעלות הקיבוץ הארצי וקרן השומר הצעיר. כך נאמר בידיעה שפורסמה אתמול בעיתון "גלובס".

כזכור, ג'ורג' היה שותף של מחלקת הבנייה של הקבה"א וחברת מ.ב. בכמה פרויקטי בנייה שלא יצאו אל הפועל. בבקשת הפקטורים, נכתב באותה ידיעה, הם טוענים כי בנובמבר '92 נחתם בינם לבין חברת תבן והקרן הסכם, שבו התחייבו האחרונות לשלם למבקשים סכום של כשלושה מיליון דולר ולשחררם מכל חבות בקשר עם מחלקת הבנייה ותשלומת מ.ב. עד להגשת הבקשה לא נפרע הסכום במלואו. כמבקשו הפקטורים, לטענתם, מן החברות לפרוע את המגיע להם, נענו כי אין ביכולתן למלא את התחייבויותיהן.

בין הנימוקים המבקשים כי לנוכח הסתבכות החברות, יבקשו נושיהן להפעיל ערבות שנתנו המבקשים להתחייבותיהן. לפיכך הם מבקשים את פירוק תבן וקרן השוה"ץ.

נמצא המבטח לטרקטורון: חברת "הכשרת הישוב"

מאת דן הלוי

מי שמצוי בתחום הביטוח לרכב – או יש לו מכרים אופנוענים – מכיר ודאי את התלאות הכרוכות בהסדרת ביטוח לכלי רכב דו־גלגליים, שאנשי ביטוח אינם ששים לשרתו וטעמם ודאי עימם.

לא כל שכן כשמדובר בטרקטורון, שעל פי ייחוסו המקצועי שייך בכלל לגזע כלי העבודה בחקלאות, אך צורתו, עבירותו המופלגת בתנאי שטח קשים, בהירותו וכושר הישרדותו בתנאים קשים מזכים אותו, בעיקר בקרב הצעירים, בסימפטיים שונים לגמרי.

ובכן, נמצא סוף סוף מי שיבטח גם את הטרקטורונים: חברת הכשרת הישוב. בהודעה מטעמה נמסר, כי החברה פיתחה מוצר העונה על צרכי רוכבי הטרקטורונים במגזר החקלאי ורכיבת השטח המקצועית כאחד. זאת, בהתבסס על נסיונו של רונן אלון מסוכנות א.ת.ר., רוכב שטח מקצועי, שירכז את ביטוח הטרקטורונים בחברה.

הפוליסה שמציעה הכשרת הישוב מחייבת השתתפות עצמית של המבטח במקרה תאונה, בגובה 700 ש"ח במקרי גניבה היא מזכה את בעל הרכב בכלוא ערכו של הטרקטורון הגנוב, בתום 45 ימים – ללא השתתפות עצמית. עלות הפרמיה – 7% בערך הטרקטורון (שמחירו הממוצע כ־20 אלף ש"ח).

אלוני ציין, כי עד כה נמנעו חברות הביטוח מלבטח טרקטורונים, בהיעדר מידע מקצועי כיידוע אודות שוק ייחודי זה, מה שהותיר את את בעלי הטרקטורונים חשופים במקרי נזק או אובדן רכושם.

קנית ב־160 ש"ח? – קבל עוגת דבש

החל מה־24.8.94 יינתן שי חינם ללקוחות רכית "ספר קריאום" ורשת "מספר קריאום" על רכישה קניותיהם לחג.

עוגת דבש של עלית תינתן כשי לכל לקוח הקונה בסכום של 160 ש"ח ויותר, ולכל מי שירכוש קניות בסכום של 300 ש"ח ויותר תינתן חבילת בונבוניירות "הרמונה הבתולה" של עלית.

מנהיג יקר

מי ממן את ערפאת?

בעוד ערפאת מקונן על מצבו כקוזק נגזל משלמת ממשלת ישראל פעמיים: פעם בהתרוצצות מבישה של שריה וסגני שריה בארצות העולם כדי לגייס כסף למשטרו ופעם שנייה בתשלום ישיר

עזרא דלומי

אפשר להסתכל על כל הסיפור הזה בשוויון נפש: ערפאת איננו עומד בתנאי התורמות המדינות שהבטיחו לתרום כספים לאוטונומיה, והוא תובע לשלוט בלעדית על הסכומים המגיעים ולכן הכסף איננו בא. אז שישבור לעצמו את הראש יחד עם בני עמו, המוכנים לשלם את מחיר תרגילי הכוח שלו.

אולם הדברים לא כל־כך פשוטים. מעבר לסוגיה האנושית – עם איזה טיפוס נפל בחלקנו לעשות עסקים – ההתנהגות של ערפאת מפילה עלינו תיק כבד. מתברר שמי שנושא במחיר הגחמות שלו הוא לא רק העם הפלסטיני הסובל ממצוקה כלכלית גוברת, אלא גם המשק הישראלי.

באופן פרדוקסלי קשר הסכם אוסלו את גורלו של ערפאת עם גורלה של ממשלת ישראל. כשלונו של צד אחד עלול לגרום גם לנפילתו של הצד השני. מאחר שמצבה של ממשלת ישראל נוח משלו, היא הצד שצריך לממן את יצר השלטון הטוטליטרי של ראש אש"ף. ישראל היא המודאגת מאפשרות של התפרצות אלימה כלפיה, שיכולה במקביל להיות מכוונת גם לעברנו, היא שאיננה עוצמת עין, שואלת מה שלום המנהיג הפלסטיני והאם נפלה שערה משערות זקנו.

הדאגה הזו איננה דאגת חינם. היא עולה לנו כסף רב. וכך בעוד ערפאת יושב ומקונן על מצבו כקוזק נגזל – כאילו גורלו אינו תלוי בו בלבד – משלמת ממשלת ישראל פעמיים: פעם בהתרוצצות מבישה של שריה וסגני שריה בארצות העולם כדי לגייס כסף למשטרו, תוך הנמכת הרף המוסרי הנדרש להעברת הכספים, ופעם שנייה בתשלום ישיר: כן, כן, תשלום ישיר. החשש שלנו מפני זעזועים במעמדו של ערפאת מביא לכך שאנחנו ממשיכים לשלם את חובות החשמל שלו לחברת החשמל הישראלית ואת החובות של מערכות החינוך והבריאות. כל זה – עשרות מליוני שקלים – במימונו של משלם המיסים הישראלי.

ערפאת ער לרגישות המופרזת שלנו לגורלו ויודע שמצבו לא יתערער. יש מי ששומר עליו, יש מי שדואג לבטחונו.

עבור טעויות ומשחקי כוח של מנהיגים משלמים בדרך־כלל נתיניהם. במקרה זה זהו העם הפלסטיני שאיננו רואה את האור בקצה המנהרה והציבור הישראלי שנושא במחיר השמירה על ערפאת ועל כסאו. לא ינום ולא ישן שומר ישמעאל.

דבר היום

כניסה חופשית מדי

חוק השבות נחקק בראשית ימיה של מדינת־ישראל כביטוי נלהב לניצחון הציונות במאבק נגד ההגבלות על עליה חופשית שכפה המנדט הבריטי בגזרות הספר הלבן. החוק גם הביא עימו פורקן לרגשות האשם על שבשל שערי העליה וההגירה הסגורים כאן ובמקומות אחרים לא ניצלו רבים יותר מגיא ההריגה של הפתרון הסופי. בעת חקיקתו היה ברור לכל כי יהודי הוא כל מי שנרדף בשל יהדותו. כל מי שהיה מועמד אפשרי להשלח למחנות ההשמדה היה ראוי לעלות לישראל על־פי חוק השבות.

במשך השנים נהייתה ההגדרה מסובכת ומורכבת יותר, הן בגלל ההתבוללות מרצון במערב ומאונס במזרח אירופה והן בשל ריבוי נישואי התערובת וההבדלים בהליכי גיור בין הזרמים השונים ביהדות, בעיקר אלה שבארצות־הברית. הוויכוח בשאלת־השאלות "מיהו יהודי" הביאו לתיקון חוק השבות בצורה שהרחיבה במפורש את הזכאות לעלייה על־פיו גם לבני משפחה לא־יהודיים במשך שלושה דורות, לפחות. בשעתו נראה התיקון כצעד ליברלי ומוסרי, כאשר ההערכה היתה כי מספר העולים על־פיו יהיה קטן ביותר. התמוטטותה של ברית־המועצות והפתיחה הפתאומית לרווחה של שערי היציאה ממנה, הגדילה בממדים ניכרים את מספר העולים שאינם יהודים, גם על־פי ההגדרה המקלה ביותר.

ישראל היא כיום המדינה היחידה בעולם ששעריה פתוחים לרווחה להגירה המונית כמעט ללא הגבלה. כל מדינה אחרת מגבילה את כניסת הקבע אליה בהגבלות חמורות ביותר – כלכליות, חברתיות, בריאותיות – וקובעת מכסות הגירה על־פי ארצות מוצא כדי לשמור על איזון במרקם החברתי הפנימי. מדינת־ישראל החליטה כי המניע הציוני גובר על פני כל שיקול אחר ועל־כן שערי הארץ פתוחים לעליית הצלה ללא כל הגבלות. כך הגיעה אלינו עליה גדולה מחבר המדינות וכך באו לעולם מבצעי שלמה ומשה להעלאת יהודי אתיופיה. בכל אלה המבחן היה הסכנה לעולים בארץ מוצאם בשל הקשר שלהם לעם היהודי ולגורל היהודי.

אולם, מתברר כי היו לא מעט מקרים של ניצול לרעה של הנדיבות הישראלית מצד אנשים ללא קשר כלשהו עם העם היהודי, או קשר קלוש ביותר, רק משום ששערי ישראל הם היחידים הפתוחים ללא הגבלה משמעותית. השמועה עשתה לה כנפיים בעזרת תמהונים ואנשי שוליים ימניים קיצוניים הסבורים כי בעזרת עלייה המונית נוכל ליישב את כל השטחים ולשנות את המאזן הדימוגרפי. על־כן מתגלים לפתע, ולתדהמת ההיסטוריונים וחוקרי הדימוגרפיה היהודית, צאצאי "עשרת השבטים" במקומות שונים ומשונים, מהודו ועד כוש.

אין צורך להגרר להיסטריה שמא תוצף מהר הארץ במיליוני עולים מהודו, מסין או מארצות־אפריקה. אבל, צריך לעצור מגמות תמוהות שכאלה בעודן באיבן. לאור הניסיון של יותר מארבעים שנה יש מקום לבחון מחדש את חוקי השבות, האזרחות והכניסה לישראל כדי למצוא את האיזון הנכון בין הערכים הציוניים, היהודיים והדמוקרטיים שעליהם הושתתה המדינה לבין הצרכים החברתיים והכלכליים של תקופה זו. הצעתו של יו"ר מחלקת העליה של הסוכנות, אורי גורדון, להקמת ועדה ממלכתית לבדיקת הנושא ראויה להתייחסות חיובית.

דמוקרטיה

לבטל את חוק השבות

אפרים דוידי

הויכוח הציבורי סביב חוק השבות מדיף ריח חריף של צביעות. פתאום, כאשר מאות אלפים מתושבי הודו "מאיימים" לעלות לארץ ומליוני ניגרים מגלים את יהדותם, גוברים הקולות הדורשים "להתאים את חוק השבות למציאות החדשה". או במלים אחרות: אסור לחזור על פרשת הפלאשים.

אילו מאות אלפי אמריקאים ממוצא יהודי היו לפתע מגלים את יהדותם ומחליטים להגיע לארץ, איש, כמובן, לא היה פוצה פה או מתלונן. הרי ברור שזו "עלייה ברוכה", ולא חשוב אם אותם מאות אלפי אמריקאים הם "בוגרי" בתי הכלא ורחובות הפשע של ניו־יורק. בשבילנו הם תמיד יהיו אמריקאים לבנים ויהודים טובים, להבדיל מהודים וניגרים שתמיד יהיו יהודים על תנאי. מה שמוגדר כ"קליטתם הרוחנית של יהודי אתיופיה" הוא עדות לכך. אין כאן קליטה, כי מי שאמור לקלוט – הממסד הדתי־אורתודוקסי – אינו מכיר בעולם הרוחני של עולי אתיופיה ואינו מכיר בהם כיהודים לכל דבר.

לכן נשאלת השאלה מי צריך את חוק השבות. כל עוד קיים חוק המעדיף פלח מסוים באוכלוסיה על־פי הרקע הדתי שלו, מדינת ישראל לא תהיה מדינה דמוקרטית. ישראל יכולה לחיות בשלום עם שכנותיה, לשגשג כלכלית ואף לרשום לזכותה עלייה ברמת החיים, אבל זו איננה דמוקרטיה, כי חוק השבות ודמוקרטיה לא הולכים ביחד. צריך להחליט: או חוק השבות או דמוקרטיה.

השאלה האמיתית היא האם בעתיד תהיה ישראל מדינה דמוקרטית, מדינה לכל אזרחיה. החברה הישראלית מתבגרת. לאט־לאט מבין רוב העם שבלי שלום עם השכנים הערבים, ובייחוד עם העם הפלסטיני, אין לנו עתיד באזור. עתה יש להשלים את המהלך ולצעוד לקראת ביטול חוק השבות בדרך לדמוקרטיה אמיתית, בדרך להפרדה מוחלטת בין הדת למדינה.

השאלה שתעמוד מחר על סדר היום היא שאלת הצדק החברתי, כי לא תיתכן דמוקרטיה אמיתית ללא שוויון חברתי. שלום, דמוקרטיה וצדק חברתי – אלה צריכים להיות יעדיה של מדינת ישראל לקראת שנות ה־2000, ושנות ה־2000 זה המחר.

תקיפת נשים

הסכנה אורבת מבית

מדוע מצא לנכון בית המשפט לציין שהנערה משמרת נותרה בבתוליה? עובדה זו איננה מורידה כהוא זה מחומרת הפשע. האם תפקידו של בית המשפט לתת ציון לרמת הביצוע של האנסים?

מירי פז

אם פעם הוזהרו נשים לא לנסוע בטרמפים ולא לדבר עם זרים כאמצעי מניעה נגד סכנת תקיפה מינית, הרי עתה מתברר כי הסכנה אורבת להן מבית: בני זוגן מסוכנים יותר מנותני טרמפים; חברים ושכנים מסוכנים יותר מזרים.

75 אחוז ממקרי התקיפה המינית אירעו בחוג המשפחה והידידים. כשליש מן התוקפים היו בני זוג ומשפחה (32.6 אחוז), ויתרם חברים, שכנים, מכרים ונותני שירותים. זהו אחד הממצאים העולים מדו"ח מרכזי הסיוע לנפגעות תקיפה מינית המצוטט ב"ידיעות אחרונות". על־פי הדו"ח רק 16.3 אחוז האנסים היו זרים.

גם במקרה האונס המזעזע בשמרת התוקפים לא היו זרים, אלא חבריה של הנערה. בני בית, אפשר לומר, אם הקיבוץ הוא בית.

נשים הן, הקורבנות השקטים ביותר של מעשי תקיפה ואלימות. מעשי אלימות כלפי מיעוטים מעוררים תגובות מהירות ואינטנסיביות לאין שיעור. מחנה פוליטי גדול תובע גינוי ומיצוי מיידי של הדין עם התוקפים. מי מתוך המחנה הזה אץ להזדעק על תקיפת אשה?

בשנת 1993 הותקפו 2,266 נשים. כיוון שדו"ח המרכזים לסיוע לקורבנות תקיפה מינית מסתמך רק על נתונים שמסרו נשים שפנו אליהם לבקשת סיוע, יש להניח שמספר קורבנות התקיפה המינית גדול יותר. יש להניח שלא כל הנתקפות שמעו על המרכזים לסיוע, וגם־אם שמעו, רק חלקן מעזות להתלונן נגד בן הזוג, למשל, או האב. תלונה על כך עלולה לחשוף אותן לאלימות נוספת. כי רוב המשפחות, כמו משפחת קיבוץ שמרת ומשפחות אחרות שלא היית ממהר לסמן כ"נחשלות", מתלכדות להגנת כבודן. המשפחה שלעיתים קרובות משמרת את הפשעים הגרועים מכל בתוכה פנימה, היא המכשול לעשיית דין עם התוקפים. קיבוץ שמרת נהג כבית נחשל במיוחד. חבריו ניסו להגן על כבוד הבית, על "ניקיון" משפחת הקיבוץ במחיר הפקרתן של הנערה ומשפחתה.

בתי המשפט לא ממש יוצאים מגדרם להחמיר בדינם של האנסים והתוקפים. החומרה היא בעיני הדין הנגזר ברוב המקרים על קורבן האונס או התקיפה. הנערה משמרת היתה קורבן כפול ומכופל – של אנסיה, של "ביתה" שהתבצר בחומת שתיקה והשתקה עם גילוי הפשע, ושל מערכת המשפט שפסיקותיה אילצו אותה להיטלטל מבית משפט אחד למשנהו עד גזר הדין האחרון. הדין, אפילו המשפט המחוזי, שעשה צדק לדברי הנערה, משפחתה וכמה דוברות פמיניסטיות, אינו מניח את הדעת והוא מעורר כמה שאלות קשות, וראשונה: קולת העונש.

על האנסים נגזרו תקופות מאסר קצרות ביותר: הארוכה שבהן מסתכמת ב־15 חודשי מאסר, מתוך 14־16 שנות מאסר הקצובות בחוק למבצע עבירה זו. גם אם אפשר להשלים עם הקלה בעונש בהתחשב בגילם של הפושעים, שבעת ביצוע הפשע היו קטינים, הפער בין מה שקבע החוק – 15 שנה – לבין מה שגזרו השופטים – 15 חודשים – אינו סביר. אין בפסק הדין הזה הכרה מספקת בחומרת הפשע. חודש כנגד שנה, זו משמעות יישום החוק בפסק דין זה.

כנגד ההכרה הבלתי מספקת בחומרת הפשע, יש בדברי אחדים מן השופטים התחשבות יתירה, אם לא רחמנות ממש, ברקע המעשים ועושיהם. אחד השופטים כתב שהפושעים הם באמת "בחורים טובים מבתים טובים". דברים אחרים של אחדים מן השופטים מובאים בניסוח מרוכך, על סף הזילות או הליצנות, המתבטאות, למשל, במשפט "בלהט היצר לא הופעל שום העצר". משפט שכמו נתרם, בחינם, למערכון סאטירי. מוזר לקרוא טקסט כזה מחוץ לעמודי "דבר אחר" או לשמוע אותו מחוץ לטריטוריה [illegible] של טוביה צפיר.

מטריד לא פחות העיסוק הפרטני של בית המשפט המחוזי בדקדוקי פיזיולוגיה למיניהם. בית המשפט העליון כבר קבע, כי גם באין חדירה תיחשב התקיפה לאונס. אם כן, מדוע מצא לנכון בית המשפט המחוזי לציין שהנערה נותרה בבתוליה? עובדה זו איננה מורידה כהוא זה מחומרת הפשע. האם תפקידו של בית המשפט לתת ציון לרמת הביצוע של האנסים?

למקרא קטעים נבחרים מדברי השופטים אפשר לחשוב שדבריו של אבי אחד האנסים, כי מדובר בסך הכול במעשה "שובבות", נפלו על אוזניים קשובות (אף שאמר זאת בתום המשפט, בתגובה על [illegible]). כאילו אונס שייך לרפרטואר הקבוע של משובות נעורים חולפות. ככל שאין סבירות כי מי מן השופטים עשוי להגיב לדברים מן הסוג הזה, מתעורר בכל זאת החשש כי השופטים הם ככל האדם: ספק אם הם חסינים מהיענות, מודעת או לא־מודעת, לרוחשי המוסכמות, גם הפסולות, הרווחות בציבור.

אם את משפטי שמרת, שלוו בשלביהם השונים במאבק ציבורי נגד קולת העונש, מסכמים עתה כ"עשיית צדק", מה טיבם של המשפטים האחרים, שאינם מלווים במאבקים כאלה, שלא מוצאים מחזאית שתעלה את העניין בתיאטרון, ולפעמים גם אינם מגיעים לעיתונות?

הצדק במשפט שמרת האחרון הוא צדק יחסי מאוד, יחסי למשפטים שקדמו לו. הוא איננו הצדק שאנו תובעים לעשות בכל מקרה פשע אחר. ידיהם של הנאורים המוחים נגד כל הפשעים והעוולות, רפות כשמדובר בפשע שקורבנותיו הן נשים. בישראל בעייתה של האשה, שלא כבעייתו של המיעוט, היא עדיין בעייתה של האשה, לא של החברה כולה.

מפלגת העבודה

תנועה לשיקום התנועה

בעוד הממשלה צועדת מהצלחה להצלחה, משידור חי בוושינגטון לשידור חי בעקבה, נדמה כי בבניין ברחוב הירקון 110 אין כמעט רוח־חיים

אורי נודרון

מפלגת העבודה נמצאת במשבר פנימי חמור, אולי החמור ביותר מאז ימי פירוק ממשלת האחדות, בתחילת 1990. תנועה לשיקום המפלגה, אשר תבלול חברי מפלגה מכל חוגיה ומכל שדרותיה, איננה רק צורך בימים אלה, היא כורח המציאות.

בקצב מהיר מכפי שאנו מסוגלים לתפוס הולכת ההיסטוריה ונרקמת לנגד עינינו. שלטון עצמי של הפלסטינים בעזה וביריחו, הסכמי וושינגטון, טיסת המלך חוסיין מעל שמי הארץ, הנחת קו הטלפון הישיר לירדן, פתיחת מעבר הגבול בערבה, ביקורם של רבין ופרס בארמון המלך בעקבה, תיירים ישראלים בפטרה. עוד לא הצלחנו לעכל אירוע אחד והנה בא אחר תחתיו.

אין ספק שהממשלה הנוכחית כבר הצליחה להטביע את חותמה בתחום המדיני וליצור מציאות חדשה, שאיש מאיתנו לא יכול היה לחזותה לפני שנתיים. אולם בעוד הממשלה צועדת מהצלחה להצלחה, משידור חי בוושינגטון לשידור חי בעקבה, נדמה כי בבניין ברחוב הירקון 110 אין כמעט רוח־חיים.

בשנה האחרונה ספגה מפלגת העבודה שתי מפלות קשות. הראשונה, בבחירות המוניציפליות, עת איבדה את אחיזתה בירושלים ובתל־אביב, והשנייה בבחירות להסתדרות. סניפי המפלגה כמעט שאינם פעילים, מספר המשתתפים בישיבות הלשכה ובכינוסי המרכז נמוך למדי, והמפלגה, כגוף אידיאולוגי וארגוני, כמעט שאיננה מורגשת ברחוב הישראלי.

מכאן אפשר להבין את הלך הרוחות בקרב פעילי המפלגה, שאפשר אולי להגדירו כ"פיצול אישיות קולקטיבי": מחד, כולם מאושרים וגאים בהצלחותיה של הממשלה, ומאידך, קיימת אווירת נכאים כללית לנוכח מצבה העגום של המפלגה.

אין ספק שבחלקו הגדול נובע מצב זה מן ההבדל המהותי בין מפלגת אופוזיציה לבין מפלגת שלטון. מה יש לה, למפלגת אופוזיציה, זולת בית המפלגה שיש לעלות אליו לרגל כדי לעדכן ולהתעדכן, לראות ולהיראות? מה יש לה זולת כינוסי מרכז וישיבות לשכה, וויכוחים אידיאולוגיים על סעיף זה או אחר במצע שאולי ניתן יהיה להגשימו?

אולם עם הגיעה לשלטון משתנים חייה של המפלגה מקצה אל קצה. משרדי הממשלה, לשכות השרים, ובעיקר לשכת ראש הממשלה, הם מוקדי הפעילות של המפלגה. לכאורה, זהו תהליך שאין טבעי ממנו. אולם בתהליך של מעבר מוקד הכוח מן המפלגה אל הממשלה, הולכים ונזנחים פעילי המפלגה בשטח, האנשים אשר נשאו את ההנהגה על כפיים אל השלטון. בלעדיהם, אין מפלגה ואין שלטון, אין מי שיחלק עלונים, אין מי שידביק מודעות בשעות הלילה, אין מי שילך מבית לבית ויגייס תומכים וחברים.

יש לזכור, כי לא רק ביום בחירות זקוקה המפלגה לפעיליה. מפלגה המנותקת ממעגל אוהדיה ותומכיה מאבדת את הקשר שלה עם רחשי הלב של הציבור הרחב. סקרים סטטיסטיים ומשאלים טלפוניים, עם כל חשיבותם, אינם תחליף למגע בלתי־אמצעי בין הנבחרים לבוחרים. משום שהקשר עם הבוחרים אינו חד־צדדי ואין הוא מיועד רק לקבל משוב על מדיניות זו או אחרת. פגישות סדירות עם אנשי המפלגה ואוהדיה מסייעים לשני הצדדים: למנהיגים הן מעניקות משוב בלתי־אמצעי על מדיניות הממשלה ופעולותיה, ואילו לפעילים הן מקנות תחושת שייכות, חשיבות והכרה שאין הם רק אמצעי שעושים בו שימוש אחת לארבע שנים, ובין לבין אין בו כל צורך.

לא מעט מפלגות פוליטיות ירדו מגדולתן משום שעם עלייתן לשלטון נטשו את פעיליהן. נראה שמפלגת העבודה הולכת מבלי משים באותה הדרך והיא עתידה, אם לא יבוא שינוי של ממש, להגיע לבחירות הבאות כשהיא מנותקת

(המשך בעמוד 10)

חינוך

חוצפתם של המבוססים

העשירון העליון קיבל מעיריית תל־אביב במתנה שני בתי־ספר, "טבע" ו"אמנויות", בעלי תשתית נדיבה מאוד, על חשבון הקופה הציבורית, המתמלאת גם בכספם של העשירונים הפחות מבוססים

יעל פישביין

הנתונים שחשפה ד"ר אורית איכילוב, יועצת החינוך של ראש עיריית תל־אביב רוני מילוא, על השקעות התשתית הענקיות שעשתה העירייה בשני בתי הספר המיוחסים של העיר, בית הספר לטבע באבו־כביר ובית הספר לאמנויות במרכז העיר, מעידים יותר מכל על סולם ערכים מעוות של פרנסי העיר.

במשך עשר השנים שעברו מאז הוקמו בתי הספר האלה על־ידי ד"ר שמשון שושני ושלמה להט, השקיעה העירייה מכספי משלם המיסים כ־50 מיליון שקל בבית הספר לטבע וכ־15 מיליון שקל בבית הספר לאמנויות. בעתיד, הודות לתרומה בסך ארבעה מיליון דולר שהובטחה לבית הספר לאמנויות על־ידי המיליונר טד אריסון, סבא של תלמידת כתה ד' בבית־ספר זה, תוסיף העירייה ארבעה מיליון דולר משלה לשיפוץ ולהרחבה, ואז תשתווה השקעת התשתית ב"אמנויות" להשקעת התשתית ב"טבע".

במה זכו שני בתי הספר האלה שנתח כל־כך שמן מכספי משלם המיסים התל־אביבי נפל בחלקם? ה"זכות" הבולטת ביותר שלהם היא שילדי השמנת, בני העילית הכלכלית, האמנותית והתקשורתית של תל־אביב לומדים בהם בתנאים שאין כדוגמתם בבתי ספר אחרים.

ב"טבע" לומדים טבע בהרחבה, בקבוצות קטנות. וב"אמנויות" לומדים אמנויות בהרחבה, בקבוצות קטנות. יום הלימודים ארוך, המורים טובים בדרך־כלל. רמת הלימודים במקצועות האחרים "רגילה בהחלט", כפי שאמר ראש מינהל החינוך בתל־אביב, שמואל דורפמן.

בשני בתי הספר ההורים משלמים הרבה מאוד כסף, כ־5,700 שקל לשנה. הסכום הזה מרתיע הורים מהשכבות החלשות, מה שמבטיח מרקם חברתי "גבוה" במיוחד.

במלים אחרות: העשירון העליון, המבוסס והמתוקשר היטב, קיבל מעיריית תל־אביב במתנה שני בתי־ספר בעלי תשתית נדיבה מאוד, על חשבון הקופה הציבורית, המתמלאת גם בכספם של הורי העשירונים הפחות מבוססים.

חוצפת המבוססים בולטת יותר בבית הספר לטבע, הממוקם בדרום העיר במבנה יפהפה. בית הספר הזה, השייך באופן טבעי לילדי הדרום המתגוררים לידו, נגזל מהם על־ידי העירייה ונמסר לילדי הצפון. דרומיים כמעט אין בו. יש בו מזרחיים, יש ילדים המתגוררים בדרום, אבל "דרומיים" במובן הכלכלי־חברתי־לימודי – אין.

מנהלת בית הספר, דינה בוקלר, תקפה בשעתו את הסתדרות המורים על תפיסתה השוויונית. "גם למבוססים מגיע משהו", אמרה. פירות תחושת ה"מגיע לי" שלה נחשפו השבוע, כאשר התברר שהכניסה את שתי נכדותיה לבית הספר שלה.

אילו היתה הכניסה לבית הספר הזה פתוחה לכל – לא היה בכך פגם, אבל מכיוון שיש בחינות־הורים בתהליך הקבלה, קשה להניח שהן היו אובייקטיביות כשהמדובר בנכדות של המנהלת.

אותו אתוס של "מגיע לי", שבגללו נוהגים לתקוף את החלשים ואת המזרחיים, מניע גם את בית הספר לאמנויות. סבא של תלמידת כתה ד' תרם לבית הספר ארבעה מיליון דולר ולכן "מגיע" לבית הספר שהעירייה תתרום לו עוד ארבעה מיליון דולר מכספי משלם המיסים.

עשר שנים נהנים ילדי המבוססים והמיוחסים בתל־אביב מתנאי חינוך טובים לאין שיעור מעמיתיהם, ואין פוצה פה ומצפצף על העוול. מדוע? מפני שבין הנהנים נמצאים הבן של פוליטיקאי זה או אחר, של עיתונאי זה או אחר, איש כספים וכו'.

מנהלות שני בתי הספר נותנות בקפדנות עדיפות לילדים על־פי ייחוס הוריהם: מבחינתן ההשקעה הזאת הוכחה כמשתלמת: העילית שותקת, כי ילדיה נהנים מפירות העוול על חשבון האחרים.

(כתבה ראשונה בסדרה על מערכת החינוך בתל־אביב)

מיסוי הבורסה

צודק אבל לא חכם

האוצר קנה את כל מבקריו בזול – שבר של אחוז מהתקציב הכולל. בינתיים התקציב יאושר וחוק המס על הבורסה ינוע לו בנתיב הייסורים של הבג"צים, האינטרסנטים והצדקנים למיניהם ואולי הוא ייגמר במס מחזור

יצחק טאוב

מזמן לא האכילו כל־כך הרבה קש שר אוצר בעל כוונות טובות. כמות לא מבוטלת של דיו נשפכה בעיתונות העברית ומלל אין־קץ נהגה בתקשורת האלקטרונית מאז שאברהם שוחט וחבורת הסמבה שלו הודיעו ברבים שבכוונת הממשלה למסות את העסקות הרווחיות בבורסה, למעט אלה המתבצעות על־ידי גופים מוסדיים מסוימים שמשקיעים לטווח ארוך יותר. החלטת מליאת הממשלה לפתוח מסלול נוסף, קיזוז ההפסדים מול הרווחים בתנאי דיווח מלא למס הכנסה, הוסיפה לא רק אופציה למשקיע ו"צדק" כלפי חוג מסוים, אלא גם בלבול.

מאחר שמס על רווחי הון בבורסה הוא מס צודק, התקבלה הצעת האוצר בחיוב הן על־ידי המערכת הכלכלית־עסקית והן על־ידי אנשי השדרה החברתית. האחרונים לא שאלו הרבה שאלות ומייד עם פרסום ההחלטה העניקו צל"ש ליצחק רבין "האמיץ" ולאברהם שוחט שהתיישר עימם. אם הם לא חשו במניפולציה של האוצר עליהם, הם באמת תמימים.

האינטרסנטים של ראשי השדרה החברתית, רן כהן, שמעון שטרית ויאיר צבן, אמרו להם שזה טוב ופופולרי, והדבר יאפשר להם להצביע בעד התקציב של שוחט הרחוק מפופוליזם פרימיטיבי. האוצר עשה כאן תרגיל אמיתי. הוא קנה את כל מבקריו הפופוליסטיים הממסדיים והחוץ־ממסדיים בזול – שבר של אחוז מהתקציב הכולל. בינתיים התקציב יאושר וחוק המס על הבורסה ינוע לו בנתיב הייסורים של הבג"צים, האינטרסנטים, תיקוני הצדקנים וסתם עושי צרות בכנסת, ומי יודע, אולי הוא ייגמר במס מחזור.

אין זה נכון שמדובר במס על עשירים. מדובר לעיתים קרובות במס על אנשים קטנים המהמרים ממש בבורסה וכאלה המשקיעים "סולידית" דרך קרנות נאמנות ואשר שיעור המס שיוטל עליהם אינו ידוע. השיעור של 10 אחוזים הוא זריית חול בעיניים בגלל חוסר הוראות הנובע מאי־קיזוז הפסדים. יש אומרים, כי המס בפועל על כל התיק של המשקיע יהיה בממוצע הרבה יותר גבוה. מס לא ודאי, ששיעורו ותחולתו אינם ידועים, הוא תמיד רע. חוק על מס לא ודאי מביא להתנהגות אראטית בשוליים. לא בטוח שהתוספת של רובינשטיין (הצעת המסלול הנוסף) תוסיף צדק, אך לבטח תוסיף ביורוקרטיה. מה שצריך היה להדאיג יותר את השדרה החברתית הוא שהרווחים הריאליים שימוסו בסופו של דבר לא יצורפו להכנסה הכוללת החייבת במס של בעלי ההכנסות הגבוהות. אפשר לנחש שבעלי הכסף השחור־מלבן לא יבחרו במסלול רובינשטיין מחשש עינא בישא.

אם עשו פה תרגיל על השדרה החברתית בן הסתם נעשה הדבר בידיעת רבין שמעולם לא התחזה כחבר במועדון זה. אולם מתגנב החשד שגם עליו "עבדו" אם הוא אכן מאמין בדבריו שהמס על הבורסה יסייע במלחמה באינפלציה. זה כמובן הבל הבלים, שכן הסכום לא משמעותי ו[illegible] בסכומים גבוהים בהרבה מהגבייה המשוערת של מס הבורסה. ייתכן גם שכדי לתמוך בשוק נופל של אגרות־חוב ירכוש בנק ישראל אגרות־חוב בשוק הפתוח, דבר שיזרים כסף חדש (אינפלציוני) למשק, אך ימנע את העלאת הריבית הדרושה לאיזון (ירידת מחיר אגרות־חוב = עליית שער הריבית). עוד יותר דמיוני הוא הרעיון שהמס יסייע לייצוב מחירי הדירות. נהפוך הוא. אם כסף רב יברח מאפיק ממוסה, יופיע חלקו בשוק הנדל"ן וימנע ירידת מחירים שם.

השאלה היא מדוע לא בחרו שועי האוצר במס מחזור פשוט של 1־2 אחוזים. ההכנסה היתה זהה, העיוות קטן יותר ושומו שמים, הצדק אולי היה נפגע קצת. איש לא מתלונן על כך שהבנקים גובים 1.2 אחוזים על עסקות קנייה־מכירה. הלובי החברתי היה קונה גם את זה כצודק ופרוגרסיבי. מי שאומר שלפוליטיקאים אין חושים חברתיים עושה להם עוול, אבל מי שחושד בהם בהבנה פוליטית יתירה [illegible] מס הבורסה, פרי רוחם, וטופח על פניו.

שתי סיסמאות בנאליות עולות על הדעת למראה ולמקרא הנעשה סביב מיסוי הבורסה. מימרת קוהלת – אל תהא צדיק הרבה, וסיסמת הפרסומאים – בכביש אל תהיה צודק, תהיה חכם.

פרס נובל לשלום

המחשבה, כי יאסר ערפאת שידיו מגואלות בדמם של אזרחים חפים מפשע בדמם של נשים וטף, יקבל את פרס נובל לשלום חייבת לעורר חלחלה ושאט נפש. עצם הצגת מועמדותו היא גילוי של אטימות שאין גדולה ממנה. אך, כנראה, שבעיני רבים הסכמי אוסלו ושינגטון מסירים מעליו את תווית הטרוריסט המרצח ומכאן הכשר למועמדותו לפרס השלום.

אבל, יאסר ערפאת חתום על האמנה הפלשתינאית השרירה והקיימת הקוראת להשמדתה של מדינת ישראל.

הניתן להעלות על הדעת שמי שיום חתום על אמנה זו יקבל את פרס נובל לשלום? הרי גם בימים אלה הוא נוקט בתכסיסי השהייה למניעת ביטולה. היש ליקוי מאורות גדול מזה?

אפשר היה לצפות משני המועמדים הישראלים – יצחק רבין ושמעון פרס שיידעו, בדרכם הם, ליידע את ועדת פרס נובל לשלום כי הם יסרבו, ידחו את הפרס אם יינתן להם במשותף עם מי שעדיין חתום על האמנה הפלשתינאית הקוראת להשמדת ישראל.

במקום זה אנו קוראים על התנצחות ביניהם מי יעמוד לצידו של המרצח בטקס הענקת הפרס.

בדרך לשלום איבדנו הרבה מכבודנו הלאומי. בדרך לפרס נובל לשלום מאבדים מנהיגינו את כבודם האישי.

צבי קוסטרינסקי, תל־אביב

תחבורה ציבורית או תחבולה כנגד הציבור?

קראתי ב"דבר" מיום 20 באוגוסט תגובתו של בועז רדי (יועצו של שר האוצר), בנושא התחבורה הציבורית. קראתי ותמהתי: האומנם זוהי תפישת עולמו הסוציאלי של יועץ שר האוצר, נציג תנועת העבודה, שבימים אלה העז לבצע מהלך רצוי, חשוב וצודק במיסוי ההון?

נראה לי, כי על־פי תגובה זאת של מר רדי, הוא לא נזקק לשירותיה של תחבורה ציבורית ואת עצותיו הוא משדר מבעד לפלאפון של מכונית שרד ממוזגת. רדי מונה שישה אבות גורמים, "המשפיעים על מידת השימוש בתחבורה הציבורית".

א. אמינות השירות (אם פירוש הדבר, הם דיוק, ניקיון, יחס אדיב מצד הנהג לנוסע וכו', הרי המציאות בתחבורה הציבורית מופרכת מעיקרה);

ב. מהירות השירות (אם הכוונה היא למהירות הנסיעה בכבישים, להתרוצצות בדרכים, לעקיפות מסוכנות כדי להדביק כלי רכב אחרים – הרי זאת אמת);

ג. נגישות השירות (באמת? יש אגדה כזאת בתחבורה הציבורית שלנו?);

ד. זמינות השירות (תכונה זאת של זמינות השירות לא היתה ולא נבראה, פרט אולי לאותם קווים לזהסים, שהם תחרותיים);

ה. איכות השירות (מה משמעות תכונה זאת אצל "אגד" ו"דן"? האם הכוונה לרעש הנורא הבוקע ממכשירי הרדיו "להנאתם" של הנוסעים? לנקיון השמשות? לאריכות הנהגים?);

ו. מחיר השירות. בפירוטו של הגורם השישי על־ידי יועצנו המכובד, נחשפת תפישת עולמו הסוציאלית (אבוי לי, כמעט שהכשיל אותי עטי והייתי כותב... "סוציאליסטית" ר"ל). כה אומר לנו מר רדי בנושא המחיר: לדעתו גורם המחיר, "יחסו בעל השפעה נבוכה על מידת השימוש בתחבורה הציבורית". באמת, מר רדי, בדקת היטב הגותה אנטיסוציאלית זאת? נראה לי, שהיועץ לא הביא בחשבונו המעוות את צרכיהם המיוחדים של אזרחי ישראל נעדרי המכוניות הפרטיות: רוב הגימלאים, בני שכבות המצוקה וכו'. לפי עדותו עצמו של בעל העצה, השימוש אצלנו בישראל בתחבורה הציבורית הוא מן הגבוהים בעולם, לעומת ארצות מפותחות אחרות. משום עובדה זאת, מגיע מר רדי למסקנה סוציוכלכלית תמוהה: הואיל ויש בישראל שימוש נרחב בתחבורה ציבורית, הרי יש להוריד משום כך את הסובסידיה הממשלתית, בעוד שבמדינות שבהן שיעור השימוש בתחבורה ציבורית הוא נמוך, כמו באירופה, באמריקה, שם מוצדקת הסובסידיה. ואף זאת, מוסיף יועצנו: בתחבורה הציבורית משתמשים גם בני העשירונים העליונים: אז למה יש לסבסד גם אותם?

ובכן, אלה הם של נימוקיו של אישיות צעיר למשתמשים בתחבורה ציבורית. בששת דיבורותיו לא השחית אף דיברה אחת על חובת עצירת האוטובוס ליד התחנה ממש ולא במרחק. כמה מטרים מעבר, מצב המקשה על זקנים, נכים וכו'. לעלות לאוטובוס: לחכות בסבלנות עד שיעלה אחרון הממתינים מבלי לזרוז בחוסר נימוס למהר לעלות ולהצטופף סביב הנהג הנחפז לנהוג תוך כדי שהוא גובה ומונה את דמי הנסיעה: להיות אדיבים וסבלנים: לכבד את המקצוע הזה של נהג ציבורי ולא להופיע בלבוש מרופט, להקפיד על הופעה מכובדת וכו'. הגרוע מכול הידעת מהו, מר רדי? זוהי ה"מוסיקה" המזיקה הבוקעת מן הרדיו המוצב מעל למראשותיו של הנהג, כנראה, כדי להגביר ערנותו... איפה יש עוד מקום אחר בעולם שהתחבורה הציבורית "מתגהה" בלחניה את הנהג ולעומת זאת היא מענה את הנוסע במהלך כל נסיעותיו?

אגב, דמי הנסיעה בישראל הם יחסית מן הגבוהים בעולם, אם להביא בחשבון את המרחקים הקצרים, טיב השירות וכן העדר, מה שנהוג בכמה מן המדינות המפותחות, נסיעת מעבר חינם (טרנספר בלע"ז).

לא הייתי רוצה לסיים שורות אלה כלפי שר האוצר, שאני מוקירו באימרה, "אמור לי מי הם יועציך, ואומר לך מי אתה", שהרי שר האוצר שלנו אברהם שוחט, עלה לאחרונה כאמור, על הדרך הנכונה מבחינת כיוונה של המדיניות הכלכלית. על כן, אני מציע לו, שיהיה לו עוז לומר לבועז רדי, רד!

שמעון אביזמר

מה באשר לאסירים שלנו?

שר החוץ שמעון פרס הודיע השבוע, כי ישראל תשחרר 249 אסירים פלשתינאים נוספים מבתי־הכלא הישראלים. בהם נכללים כאלה שהורשעו ברצח אזרחים שנחשדו בשיתוף־פעולה עם השלטון הישראלי. בעוד ישראל ממשיכה לשלח לחופשי פושעים, שישה מחיילינו, שיצאו להגנת מולדתם, עדיין נעדרים.

ברשותו של יאסר ערפאת נמצא מידע חיוני בדבר גורלם של בנינו, כפי שהוכח על־ידי השבת מחצית הדיסקית של זכריה באומל בסוף השנה שעברה. מידע נוסף שהובטח על־ידי ערפאת באותה תקופה לא סופק. בהתחשב בעובדה שערפאת מעולם לא גילה כיצד הגיעה לידיו הדיסקית של באומל, הצהרתו שאין בידיו כל מידע נוסף הינה אבסורדית. האישור שנתן שר החוץ פרס להכחשתו של ערפאת היווה חלק מבניית האמון הלאיהודי, בדומה לשיחרור האסירים ההמוני השבוע.

מה באשר לאסירים שלנו? מה באשר לבני הערובה שלנו? האם לא נתבע לעצמנו את המינימום שאנו מבטיחים לאחרים?

פסח ווליצקי
העמותה הבינלאומית למען השבויים והנעדרים של צה"ל

חולשת הקשר הסיבתי אצל פרופ' ליבוביץ

פרופ' ישעיהו ליבוביץ לא יישם בתחום המדיני את הגישה המדעית של סיבה ותוצאה. לדוגמה: הוא הסתמך על צילום המראה ילד ערבי מפוחד מתבונן בחייל ישראלי כ"הוכחה" לאשמתה של ישראל. למה הדבר דומה? לצילום של חייל מצבאות הברית החולף על פני ילד גרמני מפוחד בשלהי מלחמת העולם השנייה. לפי ההיגיון של ליבוביץ, אותו חייל הוא פושע.

נראה לי, שהפרופ' המלומד הבין שבתחום המדעים המדוייקים בהם הקשר הסיבתי הוא הכרחי, אין ביכולתו לחדש דבר. לעומת זאת, הוא יכול לפצות את עצמו בתחום החברתי בו ניתן לברוח, לבלבל ולהדהים באמירות תריגות המנותקות מהקשר הסיבתי.

מיכאל תבור, ירושלים

פרס מדבר על "השלום" בהא הידיעה ולא שלום

שר החוץ שמעון פרס הגיב על עמדת הרמטכ"ל אהוד ברק לגבי הצורך לנוכחות ישראלית ברמת הגולן גם בעת שלום, שאסור לוותר על "השלום" עם סוריה.

פרס מדבר על "השלום" בהא הידיעה ולא שלום. מה שחשוב לו מעל הכול זה "השלום": קרי סיורת הסכמים שממשלת עבודה־מרצ רוצה לסיים לפני הבחירות. הוא אינו מוכן ולא יכול להכחיש את העובדה, שישראל זקוקה לרמת הגולן כדי לנצח במלחמה נגד הסורים.

לא אחר מישעיהו ליבוביץ ז"ל אמר, שאין שלום נצחי. בהיסטוריה של האנושות אין אפילו דוגמה אחת של הסכם שלום שמנע מלחמה כאשר שיקולי רווח והפסד היטו את הכף לכיוון מלחמה.

אם הסורים לא מוכנים לוותר על היכולת להביס את ישראל במלחמה הבאה אז יש להודיע שהגענו למבוי סתום, כי הסכם שלום בלי הגולן אינו "הסכם שלום" אלא "הסכם מלחמה".

זה נכון שיותר נעים לחתום הסכמים על מדשאת הבית הלבן ולקבל פרסים מלעמוד איתן כדי לשמור על עתיד העם. אבל, כמו שכתוב בפרקי אבות "איזהו גיבור? הכובש את יצרו".

ד"ר אהרן לרנר, רעננה

אגודת "עמיתי" ורשת "שופרסל" החלו במבצע "יום שמח לקשישי, הנער משדי שנה למען הקשישים. במסגרת המבצע ניתן לרכוש, תמורת 13 שקלים, חבילות שי שיחולקו לקשישים. 20 אלף תלמידי תיכון מתנדבים בכל הארץ יעבירו את החבילות ליעדן. אתמול נפתח המבצע בירושלים בהשתתפות ראש העירייה אהוד אולמרט, יו"ר אגודת "עמיתי" ויויאן דיניץ והזמרת גלי עטרי שהתנדבה למבצע. (צילום: "ישראל סאן")

בדרכו של אבא חושי?

עוד בטרם התרגל יו"ר ההסתדרות במרחב חיפה, ברוך זליג, לאחוז בהגה מוסדו ולגררו ל"חיים חדשים", וכבר הוא לפת את ההגה של הגוררת "ארזה", בעת סיור שערך בנמל חיפה.

ביקור זה וודאי יזכיר לוותיקים את עידן אבא חושי, "האיש החזק", שבעבר הרחוק היה גם הוא מזכיר מועצת פועלי חיפה, ולאחריו – ראש העירייה. הוא שאמר שיוכל לסגור את המדינה "בשלושה טלפונים": לאחיו יעקב, ה"בוס" של חברת החשמל בחיפה; ל"סולל בונה", שמשרדיו הראשיים שכנו אז בחיפה; ולנמל חיפה, השער הראשי של ישראל דאז.

הימים האלה חלפו, כך נראה, לבלי שוב. (אורי שרון)

אביו בא ואביב חלף

ההודעה שקיבלו הכתבים בחיפה במכשירי האיתורית, ראויה היתה להיכלל בספר השיאים של גינס, לו רק תוכנה היה נכון. אבל תיקון מהיר של דוברת המשטרה במרחב, רפ"ק שרינה יהודה, קילקל את השיא.

ההודעה דיווחה על מעצרם של שני אנשים, החשודים בזיוף צ'קים. השניים, כך נאמר, הם אב, בן 41, ואביו בן 42.

בירור שערכו הכתבים המשתאים העלה כי החשוד השני אינו "אביו", אלא "אביב".

בעבר נתקבלה במכשירי האיתורית הודעה, לפיה כבאי חשוד בביצוע מעשה מגונה בילדה, שלביתה הוזמן.

בעוד הכתבים תוהים האם הכבאי הוניח את כיבוי השריפה לשם סיפוק יצרו, הובהר שלא כבאי היה האיש, אלא צבעי. (אורי שרון)

תנועה לשיקום

(המשך מעמוד 9)

לחלוטין מציבור פעיליה התומכים.

אנו חיים כיום בעידן חדש בפוליטיקה, עידן של תקשורת המונים, של כסף גדול, עידן שבו נדמה כי פוטוגניות וצחות־לשון יכולים להיות תחליף לאידיאולוגיה. ניצחונו של חיים רמון בבחירות להסתדרות, בראשה של רשימה שהוקמה אד־הוק לצורך הבחירות, נראה כשבירתם של כל הכללים המפלגתיים הקיימים. היו שפירשו את ניצחונו של רמון כתחילתו של עידן שבו לא יהיה עוד צורך במנגנונים המפלגתיים.

אולם הצלחתו של רמון נבעה במידה רבה מסיטואציה חד־פעמית. הפופולריות האישית של רמון, השנים הארוכות שבהן נשא את דגל השינויים בהסתדרות, מאבקו למען חוק הבריאות הממלכתי ומעל לכל אטימותם ועיוורונם של קודמיו על כס המזכ"לות, אשר סירבו להכיר בנסיבות המשתנות – כל אלו יצרו מצב אשר אין לו תקדים וספק אם יחזור בעתיד הקרוב.

לכן, כל המקישים מתופעת "רמ" אל הזירה הממלכתית עושים מקח טעות. המערכת המפלגתית טבועה עמוק מדי במציאות הישראלית מכדי שניתן יהיה להעבירה מן העולם בהינף־יד. ההבדלים המהותיים בין רבין ונתניהו אינם רק ההבדלים האישיים ביניהם, אלא ההבדלים בין תפיסת העולם של "העבודה" לבין זו של הליכוד. המפלגות הן אלו הנותנות את הבסיס האידיאולוגי למוביליהן וגם בבחירות הבאות, בעידן הבחירה הישירה, מרבית המצביעים יתמכו ברבין או בנתניהו משום שהם מייצגים תפיסות אידיאולוגיות שונות ולא בזכות אישיותם כשלעצמה.

לולא היה יצחק רבין כה רב פעלים בתחום המדיני, היה ניתן לתלות בו חלק מן האשם למצב "העבודה", כיו"ר המפלגה. אולם עקב פעלתנותו בעניינים חשובים יותר, מן הראוי היה שאחרים יפעילו את המפלגה למענו.

אולם איש אינו ממלא את החלל שמשאיר רבין בחיים המפלגתיים, והזכה שמפלגת העבודה הפכה זה מכבר לחצר האחורית של הממשלה, מקום שאין בו חשיבות מרובה ואם אפשר – אין כל צורך לעסוק בו.

כל אחד ממנהיגיה של המפלגה, השרים, חברי הכנסת, ראשי התק"ם ותנועת המושבים, ויותר מכל יושבי הבית ברחוב הירקון, נושאים באחריות למצבה העגום של מפלגת העבודה.

אם מפלגת העבודה חפצת חיים, עליה להתנער במהרה ולהבין כי תקומתה תבוא רק מן החזרה לשורשים, חזרה אל הסניפים, אל הפעילים, אל האוהדים והתומכים. עליה לחזור ולהיות גורם של ממש ברחוב הישראלי. יש להוציא את מנהיגיה מלשכותיהם בירושלים ולייזום מפגשים של ראשי המפלגה עם חבריה ותומכיה. צריך לפתוח מחדש את הסניפים ולקיים בהם פעילות סדירה ואינטנסיבית, להגביר את פעילות "נוער עבודה" ולחזק את הפעילות בקמפוסים.

ערב־רב של תגים קיימים במפלגה, והדשות לבקרים אנו מתבשרים על הולדתו של חוג חדש. אולם כל אותם חוגים אינם פועלים למען המפלגה, אלא כל אחד מהם פועל לקדם העדיפויות והאינטרסים של חבריו. למפלגת העבודה דרושה כיום תנועה רחבה כל חבריה אשר יתגייסו לשיקומה ולהחזרת כבודה ומעמדה.

פרסים למדווחים על פגיעה בבעלי־חיים

רוני מילוא, ראש עיריית תל־אביב, החליט להקים קרן בסך 15 אלף שקל שתעניק פרסים למי שיפעל נגד התעללות בבעלי־חיים.

בתל־אביב נרשמו בחודשים האחרונים כ־50 דיווחים על התעללות בבעלי־חיים. כמו כן נמצאו 8 כלבים וחתולים במצב קשה לאחר התעללות.

את ההצעה להקים את הקרן נגד ההתעללות בבעלי־חיים העלה חבר המועצה דורון ספיר.

מנסים לעורר את היידיש מתרדמתה

לפני שלוש שנים התקיימה במוסקווה הוועידה השישית לשפת היידיש ותרבותה. החלטות הוועידה דאז כללו פנייה לקהילות יהודיות בעולם לטפח את היידיש כדי שהדורות הבאים יוכלו גם הם ליהנות מאוצרותיה התרבותיים של יהדות מזרח אירופה.

בישראל אכן חלה התפתחות בנושא זה. אלפי תלמידים לומדים יידיש מתוך בחירה החל מכיתה ד' ועד התיכון, ותיאטרון יידי ממלכתי פועל בארץ.

היום נפתחת בבית הסופר האוקראיני בקייב הוועידה השביעית ליידיש. הוועידה תדון במצב העיתונות והתיאטרון ביידיש ובסיכויי ההישרדות של היידיש. במסגרת הוועידה ייערך ביקור מיוחד במינו בצ'רנוביץ לציון הוועידה ההיסטורית (משנת 1908) שבה הוחלט "יידיש היא שפתנו הלאומית".

בין המשתתפים בוועידה: מרדכי דוניץ, הממונה על הוראת היידיש בישראל, השדרנית שושנה נחמה מתוכנית היידיש ב"קול ישראל", שמוליק עצמון, מנהל התיאטרון היידי הישראלי. וכן נציגים מצרפת, קנדה, אורוגוואי, ברזיל וארצות נוספות.

דורון שרם

הקונצרט של דומינגו עלול להתבטל

הזמר המהולל פלסידו דומינגו, שאמור להופיע בבריכת השולטן בירושלים בקונצרט מיוחד, חלה.

בשלב זה עדיין לא ברור אם הקונצרט יתקיים במועד המתוכנן, 31 באוגוסט, או שמא יידחה למועד אחר.

עד כה נמכרו 3,000 כרטיסים למופע, מתוך 5,500 המוצעים למכירה.

ג'ון דנוור נעצר שתוי

זמר העם האמריקאי ג'ון דנוור נעצר לחקירה בקולורדו, בחשד כי נהג במכונית כשהוא שתוי.

דנוור נעצר לאחר שמכוניתו היתה מעורבת בתאונת דרכים. הוא נחבל ונלקח לבית החולים כשהוא סובל מחתכים בפניו.

אין זו הפעם הראשונה שדנוור נעצר על נהיגה תחת השפעת אלכוהול. בספטמבר שעבר הוא נקנס ב־50 דולר לאחר שהורשע בנהיגה במצב שיכרות.

תשדיר סביבתי לחגים

מע"צ והמשרד לאיכות הסביבה יוצאים במסע תקשורתי לשמירת נקיון הכבישים וצידי הכבישים.

במסגרת ההיערכות לשמירת הנקיון הופק סרטון פרסומת המציג מפגעים סביבתיים שונים: השלכת פסולת ממכונית נוסעת, השחתת תמרורים ומבני דרך, זיהום אוויר ורעש, ועוד ממכוניות וכו'. הסרטון יוקרן בטלוויזיה בתקופת החגים, שבה היקף הנסיעות הטיולים ברחבי הארץ הוא גבוה.

במקביל, יושמע ברדיו תשדיר הקורא לשמור על הניקיון ועל איכות הסביבה.

הגיעו למופע של אלוויס אחרי 17 שנה

יותר מ־150 ממעריציו של אלוויס פרסלי התאספו השבוע באולם בבואסו, שם אמור היה להיערך מופע של מלך הרוקנרול ב־22 באוגוסט 1977. לרוע מזלם, המופע לא התקיים משום שאלוויס מת שישה ימים קודם לכן.

כ־40 מן המעריצים, שהציגו את הכרטיסים למופע שלא היה, קיבלו החזר כספי על מחיר הכרטיס (12־15 דולר) מקרן מיוחדת. אף שקיבלו החזר כספי, הותר להם לשמור למזכרת את הכרטיס הנדיר, לא לפני שרשמו את שמם כדי שלא ידרשו שוב את ההחזר.

אחת המסעדות הסמוכות לאולם חילקה למעריצים את אחד המזונות האהובים ביותר על אלוהים: כריך עם חמאת בוטנים ובננה מטוגנת (זה מה שמלכים אוכלים?).

"לא באנו לכאן בגלל הכסף ולא בגלל הסנדוויץ', אלא כדי לשוב ולהיזכר באלוויס הגדול", אמר אחד המעריצים.

בעת ששגריר צ'כיה בישראל, ד"ר מילוש פסאייר, נפגש עם ראש עיריית חיפה, עמרם מצנע, הוצגה בפניו התזמורת הצ'כית ביאנקה הנמצאת בישראל. על ראשה ביאנקה התנוססה כיפת הזהב של הבת הבוהאית עשויה בולה משיער. הקונסטרוקציה היא פרי עיצובו של ספר צמרת חיפאי יצירתי במיוחד.

חירום

תורנות בתי מרקחת

תל־אביב
לב העיר – אחד העם 69 – 5605862
קופ"ח כללית – אמסטרדם 9־7 – 5232383
בן־יהודה – בן־יהודה 142 – 5225535 (עד 03.00)
סופרפארם – איינשטיין 40 רמת־אביב – 6413730 (עד 24.00)
ירושלים
שטראוס א' – אבינדורי 3 – 706660
חיפה
הנשיא דניה – אבא חושי 99 – 431113
פתח־תקוה
סופר פארם – שפירא 43 – 9309030
רמת־גן
מכבי – ז'בוטינסקי 71 – 7516272
בת־ים
קופ"ח – קדוש קהיר 20 בת־ים – 598881
אהרון – הפיין 52 חולון – 889158
רחובות
כללית – רמז 8 – 445111

טיפול נמרץ לב

● לב 1 – שירות 24 שעות – 03־5618791
● קופ"ל – 03־5625555
● נטל"י – 177־022־4224, 03־5757788

ניידת טיפול נמרץ

● אשדוד 08־551333
● בית־שאן 06־587223
● בת־ים 03־5511111
● הרצליה 09־541333
● חדרה 06־322333
● חיפה 04־512233/4
● טבריה 06־790111
● ירושלים 02־523133
● כפר־סבא 09־33222
● כרמיאל 04־988555
● בגדל העמק 06־540062
● נהריה 04־979333
● עכו 04־823333
● נצרת 06־573335
● נתניה 09־623333
● עכו 04־912333
● עפולה 06־593334
● פתח־תקוה 03־9311111
● קריית 03־344442
● קרית־ביאליק 04־761062
● קריית־טבעון 06־944333
● ר"ג, ב"ב, גבעתיים 5793333
● רחובות 08־451333
● שדרות 051־897874
● תל־אביב 03־5460111

מרפאות שיניים

תל־אביב
● דיזנגוף סנטר שער 3 או 5 טל' 294869, 03־285822
● טיפולי חירום בבי"ח אסותא – טל' 5201515־03, 5201432/1, 24ש'. גם בשבת וחג.
● טיפולי חירום, בי"ח איכילוב, תל־אביב. עד חצות (כולל שישי־שבת). 03־5436696.
● תורנות 24 שעות – ה' באייר 20 (ככר המדינה) טל' 254397, 03־452175; יהודה המכבי, איתורית 03־5449911, מנוי 4318.
יפו: יפת 99, 13.00־09.00, 02.00־16.00, טל' 864256.
גבעתיים: ויצמן 12, טל' 324547 איתורית 5193193 מנוי 3743.
ירושלים: צפת 25, טל' 251794, 02־253767.
בי"ח משגב לדך – טל' 02־633708, 08.00־16.00, ד' 08.00־19.00.
בת־ים: מרפאת שיניים לטיפולי חרום – קניון בת־ים רח' יוספטל טל' 5531505 – 24 שעות ביממה.

נפגעי אלימות

● סיוע לקורבנות אונס: ת"א (24 שעות) 234819־03, י־ם 02־514455, חיפה 04־382611, אילת 059־31977.
● ויצ"ו – לנשים מוכות – טל' 5461133; טל' 08־550506 – 24 שעות – 02־514111 – 07־376318.
● מסל"ן – קו פתוח לנשים – נפגעות אלימות מינית – מרכז סיוע לנשים בנגב. 08.30־12.00, 16.00־19.00, טל' 057־74907.
● אור ארוס – למען נפגעי אלימות שוטרים והתעמרות, בתוך האגודה לזכויות האזרח בישראל. טל' 03־663162/3.
● נעמת – ייעוץ בבעיות אלימות במשפחה, א'־ה', 16־9, 03־231675, 03־235922.
● מכורים אנונימיים ת"א, מידע תמיכה וסיוע 24 ש'. 03־5151046.
● זכויות הגבר במשפחה 24 ש'. 04־322085, 04־256417, 03־578572.
● האגודה להגנת הילד: 03־6961070, 03־6956763.
● האגודה לנפגעי תקיפה מינית. טל' – קו חירום 6850041, קו גברים 6850036.

חתבורה

● קווי אוטובוס "דן" טל': 5614444.
● "אגד" – טל': 03־5375555.
● נמל תעופה בן־גוריון מידע: 03־9731111.
● נמל התעופה בן־גוריון 03־9712484.
● רכבת ישראל טל'... 03־5652200, 04־303133.

עזרה רפואית ונפשית

● ער"ן, עזרה ראשונה נפשית, ת"א 03־5461111, לילדים ולנוער 03־6961113, י־ם 02־610303. קו ברוסית 02־661122, חיפה 04־672222/3. קו ברוסית 04־672223, נתניה 09־625110. קו ברוסית 09־828755, ב"ש 07־281128. קו ברוסית 07־275871, טבריה הגליל 04־9988410. כ"ס, 09־974555, חדרה 06־346789. קו ברוסית 06־343269.
● המרכז להתנדבות בישראל, 03־5614144 לוקוקים למתנדבים ולמבקשים להתנדב.
● מגן, ייעוץ למשפחות נפגעות סמים. א'־ה' 09.00־14.00, 03־829970.
● אנוש – ייעוץ למשפחות נפגעי נפש, 5400474־03, 03־5400672.
● יד ביד, אוזן קשבת לילדים לנוער ולהורים 24 ש'. 03־226027, 04־229488, 04־922222, 02־243358, אילת 09־76366. לחייל 222732, כ' 17 עד 24.
● "אוזן קשבת" לנוער ולהורים. מרכז עיזוני ר"ג. 6728697, 6734752, ב' 08.00־15.00, ד' ה' 16.30־19.00.
● "אל־סם" – רח' פקיעין 7, ימים א'־ה'. 16.00־20.00. טל'. 5463587, 54628276, 02־663902, 02־663828.
● המשרד למלחמה באיידס. מידע וסיוע לחולים ולבני משפחותיהם, 03־5614576, 03־566380. ת.ד. 33602 ת"א.
● אלי, אלימות כלפי ילדים, 03־430879, 03־261070, מ־08.00 עד 22.00.
● "הקו הלבן", אוזן קשבת להומוסקסואלים ולסביות. 03־292797, ימי א', ג', ה' מ־19.30 עד 23.30.
● פסיכולוגים – מוקד מידע רפואי. א'־ה': 08.00־20.00, ו': 08.00־15.00. טל' 03־433300.
● פר"א – שירות רפואי לפרקים, בתורנות, פר"א, שעות 19.00 עד 07.00. טלפון חירום 101.
● חוזר בתשובה, שמחות בתורה, פר"א. קהילת ליבוביץ' 9 מי־כנרת, ת"א, 499978.
● אלכוהוליסטים אנונימיים. הפניה לפגישות: 03־319281, 03־282951, 03־319845.
● אלכוהוליזם (24 שעות) 03־721161.
● אלכוהוליסטים אנונימיים ירושלים, 02־630524, 02־830092.
● "יקטב לקשיש", א.ג.ל. 03־299089. א'־ה' 09.00־14.00.
● אוזן קשבת לגיל המעבר רמת השרון ימים א'־ה' 16.00־20.00, טל' 5498244.
● נשים במצוקה, קו ארוס 09־505720.
● ארגון הורים ארצי, אוזן קשבת לילדים ונוער, 24 שעות ביממה, 03־621515.
● "יד שרה" – שיקום ושאלה. י־ם 02־244242, ת"א 03־812504, חיפה 04־381704.
● "תהליה" – תמיכה בהורים של לסביות והומוסקסואלים: טל'. 09־587779.
● תמיכה נפשית לחולי סרטן. 02־435516.

חנ"ל - ים המלח. שותפות מוגבלת
("השותפות")
הודעה על תיקון טעות סופר בתשקיף
ניתנת בזה הודעה על פי סעיף 25ג' לחוק ניירות ערך, התשכ"ח־1968 כי בתשקיף השותפות מיום 18.8.94, בסעיף 2.1.2 עמוד ב-2 לתשקיף, בהגדרת "המועד האחרון למסירת הודעה" לגבי זכאים בלתי רשומים, נפלה טעות סופר.
נוסח ההגדרה יהיה כדלקמן:
לגבי זכאים בלתי רשומים - מסירת ההודעה עד יום 4.9.1994 עד השעה 10:00 בבוקר (יום המסחר בזכויות).
חברת הנפט הלאומית לישראל בע"מ
(השותף הכללי)

הירידה, מייד אחרי העלייה

מאת ד"ר רוני ברגמן

לא הרבה ידוע על תופעת הירידה מן הארץ, מייד אחרי העלייה אליה, בתום מלחמת העולם השנייה. בתיקי משרד המושבות הבריטי בלונדון מצויות עשרות בקשות של יהודים, שחלקן אף טופלו, לרדת מישראל עקב תנאי החיים הקשים. הבריטים, מצידם, סייעו לבקשות אלה, הערבים שמחו עליהן והסוכנות לא התערבה

חסימת גבולות ארץ ישראל בפני מעפילים יהודיים מתועדת היטב במסמכים בריטיים הנמצאים בארכיוני ה Public Record Office (פי.ר.או) בלונדון והפתוחים כיום לחוקרי התקופה. מספר היהודים שהגיעו לחופי פלשתינה: גילם, מינם ומקצועם מפורטים על פני נייר דק ומרשרש בתיקים עבי כרס, הקשורים בסרט וורוד.

תיקים אלה אוצרים גם אמת היסטורית נוספת. והיא, שיהודים רבים שהגיעו לפלסטין המנדטורית ערב מלחמת העולם השנייה ובמאורעות הקשורים בה, ביקשו בסוף המלחמה לעזוב את פלסטין ואף נקטו דרכים עקלקלות להשיג מבוקשם.

(תצלום: רוברט קאפה, עולים)

התכתבות עם פלסטין

אמת הסטורית זאת, שאינה מודגשת, ואולי אף מוצנעת בספרי ההסטוריה היהודית־ישראלית נחשפת לעיני המעיין בתיקי משרד המושבות הבריטי, ובייחוד בהתכתבות עם נציגיו בפלסטין. משתקפת בתיקים אלה לא רק גישת השלטונות הבריטיים לתופעת עזיבת יהודים את פלסטין, אלא גם תשתית הישוב "המאורגן" וה"לא מאורגן" וזה של הערבים בפלסטין ומחוצה לה. אולי אין זה מפתיע שיהודים שנדחפו לפלסטין יותר משנמשכו אליה, ביקשו, בסוף סערת מלחמת העולם השנייה, לחזור למולדתם, או לפחות לצאת לארץ מערבית אחרת.

פלסטין של אותם הימים, אם לא היתה ארץ אוכלת יושביה, הרי היתה בוודאי מקום שהיה קשה לחיות בו. השמש קופחה יותר מאשר בארצות אירופה ורמת החיים רחוקה היתה מלהשוות לזו שבאירופה שלפני המלחמה. פער זה בתנאים וברמת החיים בין פלסטין ואירופה הגביר עד מאוד את חששם של מנהיגים ציוניים (ואת תקוותם של מנהיגים ערביים) שאירופה המשתקמת מהריסותיה תפעל כמגנט ענק שימשוך חזרה את אותם יהודים שראו בפלסטין מקלט ארעי והם יחזרו לארצות שבהן חיו לפני המלחמה.

גם אם חשש זה התבדה ואירופה לא הפכה למגנט ליהודי פלסטין, עדיין היא משכה אליה בשנים שאחרי המלחמה יהודים רבים. היו אלה יהודים שהגיעו לפלסטין מגרמניה עקב מאורעות השואה, שהיטיבו מאותרים להתארגן בשוך המלחמה העולמית ולשוב לגרמניה. כאלף מהם התאגדו בקבוצה ומינו לעצמם נציג שיטפל בחזרתם. היה זה דוקטור לסינג, יהודי ממוצא גרמני שעזב את גרמניה ב־1934, מתיישב באלכסנדריה ועסק שם בתעשיית הטקסטיל. ולא לשוא מינו היהודים הגרמניים נציג שישב מחוץ לגבולות פלסטין שיטפל בעניינם, שהרי כך יכול היה ד"ר לסינג לפעול "מחוץ לעיניהם הבוחנות של פלסטינים (יהודים מהיישוב הלא מאורגן" – ר.ב.) שיכולים היו לסכל את התוכנית" (פרסטון להרברט אמרסון, תיק משרד המושבות, 5 בפברואר 1946).

ד"ר לסינג

בשם קבוצת היהודים שייצג פעל ד"ר לסינג לחזרתם לגרמניה, בשני תנאים. האחד, שבחזרתם הם יוכרו כ"גרמנים החוזרים למולדתם כדי לבנותה מחדש". השני, שבהגיעם לגרמניה הם יועסקו לא כמגוייסים של בנות הברית, אלא כאזרחים גרמניים מן השורה.

עניין עזיבתם של יהודים ממוצא אוסטרי את פלסטין וחזרתם לאוסטריה מוכר תכופות בתיקי התכתבות של משרד המושבות הבריטי. יהודים ממוצא אוסטרי הגיעו לפלסטין אחרי כיבוש אוסטריה על ידי צבאות גרמניה במרץ 1938 ("האנשלוס"). חלקם התגייסו לצבא הבריטי עוד באירופה ואחרים בפלסטין. בגמר המלחמה ביקשו רבים מהם לנצל עובדת היותם חיילים בצבא הבריטי כדי לחזור לאוסטריה. כיוון שמדובר היה ביותר ממקרים בודדים, החליטו השלטונות הבריטיים שאותם יהודים אוסטרים שגוייסו לצבא הבריטי מחוץ לפלסטין יורשו לחזור לאוסטריה ובעניינם יטפלו הבריטים. לעומת זאת, אלה שגוייסו בפלסטין יטופלו על ידי אונר"א.

מתיקי משרד המושבות עולה שבין יולי 1946 ויוני 1947 הוגשו 158 בקשות של יהודים אוסטרים לשלטונות הבריטים לחזור לאוסטריה. מהם 38 אושרו, 33 נדחו ו־87 הושמו בהמתנה. באותה התקופה חזרו בחסות אונר"א 390 יהודים אוסטרים לאוסטריה. (קינגהם למשרד המושבות, 25 אוק. 1947).

כמו היהודים הגרמנים בפלסטין, כך גם יהודים אוסטרים התארגנו בקבוצה ומינו להם נציג שיפעל בעבורם אצל הבריטים ובפני הוועדה המיוחדת שנתכנסה בקאהיר לטפל בענייני פליטים. בשם יהודי אוסטריה פעיל או איש בשם גולדשיידר שטען, כי אלה אותם הוא מייצג מעדיפים לחזור לחיים שקטים בווינה "...על פני האפשרות שיהפכו קורבנות לכדורים טועים בירושלים" (פרסטון להרברט אמרסון, תיק משרד המושבות, 4 פברואר 1946).

היעד – ארה"ב

היעד המבוקש ביותר להגיר מפלסטין היה ללא ספק ארצות הברית. עולה מתיקי משרד המושבות הבריטי, שבין יולי 1946 ליוני 1947 אושרו 962 ויזות ליהודים פלסטינים להגר לארצות הברית. באותה השעה היו כבר בהמתנה 3,550 בקשות נוספות עליהן נוספו בממוצע כ־300 בקשות בחודש (קינגהם למשרד המושבות, 25 אוקטובר 1947).

מכיוון שהמכסה ליהודים־פלסטינים להגר לארצות הברית היתה מוגבלת (בתחילה רק ל־500־600 אשרות בשנה), נוצרה הפרקטיקה לפיה היו יהודים מפלסטין עוברים לאירופה, בייחוד לצרפת ומשם, על חשבון מכסת אותה מדינה, היו מהגרים לארצות הברית (מזכיר בריטי ראשי בירושלים למשרד המושבות, 25 אפריל 1947).

רוב היהודים שעזבו את פלסטין לא הסתפקו רק בוויזות כניסה לארץ ההגירה, אלא גם ביקשו ויזת חזרה פתוחה לשנה לפלסטין. הסיבה לכך, על פי גורל קינגהם, היתה ש"יהודי משתדל לא למנוע מעצמו את האפשרות להכנס מחדש (לפלסטין) למקרה שענייניו לא יצליחו במקום אחר..." (קינגהם למשרד המושבות, 25 אוקטובר 1947).

קשה לאמוד במדויק את מספר היהודים שעזבו, בשנים שאחרי המלחמה העולמית ולפני הקמת מדינת־ישראל, את פלסטין לארצות מערב. הסיבה העיקרית לכך היא שגופים שונים כמו אונר"א, השלטונות הבריטיים והקונסוליה האמריקנית, טיפלו בהגירה ובין גופים אלה היה התיאום רופף. בנוסף לכך לא היה צורך באשרות יציאה מפלסטין אלא רק בוויזות חזרה אליה או כניסה לארץ היעד, מה שהפך את המעקב על יציאת יהודים מפלסטין לקשה עוד יותר.

ממכתב ממשרד המושבות בלונדון לנציגו בירושלים ג'ון שופי (25 ספטמבר 1945) עולה שכ־30,000 יהודים פלסטינים פנו לאדמיניסטרציה הבריטית להתיר להם חזרה לאירופה מיד לאחר המלחמה. ממכתב מג'ין שהי עצמו למשרד המושבות עולה שכ־3,000 יהודים ממוצא צ'כוסלובקי נרשמו אצלו לחזור למולדתם ושבנוסף לכך כמה מאות יהודים ממוצא יווני ורומני חזרו כבר לארצותיהם. 400 יהודים פולנים חזרו בתקופה זו לפולניה.

התגובה לעזיבת יהודים את פלסטין שונה היתה כמובן בין בריטים, יהודים וערבים. הבריטים ראו בעזיבת יהודים לארצות הברית או אירופה עניין ש"אינו פסול פוליטית" ואף כזה ש"אין צורך למנעו". מבחינתם עזיבת יהודים את פלסטין היה פתרון אידיאלי לאיזון "טבעי" בין מספר יהודים וערבים בארץ. יתרה מכך, הבריטים ניצלו עזיבת יהודים את פלסטין כאמצעי תעמולה להרתעת יהודים נוספים מלבוא לפלסטין. (ראה על כך מברק ממשרד המושבות לקינגהם, 12 יוני 1947). הערכת הבריטים היתה שיהודים רבים יעזבו בגלל התנאים הפיזיים הקשים בפלסטין ויהיו אלה בעיקר בני המעמד הבינוני החוששים "מדומיננטיות (יהודית) שמאלית ומסתייגים מחינוך (העברי) הלאומני הצר". (מזכיר בריטי ראשי בירושלים לדאונינג סטריט, 7 אוקטובר 1945).

פגיעה בציונות

תגובת הישוב לעזיבת יהודים את הארץ לא היתה אחידה. התגובה ה"רשמית" היתה ש"מי שרוצה לעזוב את הבית הלאומי (אזי) "הבית הלאומי" יוכל להסתדר בלעדיו" (כפי שעולה ממכתב סודי ממזכיר בריטי ראשי בירושלים למשרד המושבות, 25 יוני 1947). לא זו היתה גישת הזרם "הלא מאורגן" בישוב היהודי שראה בעזיבת יהודים פגיעה והחלשת הציונות בארץ ישראל ולכן נקט דרכים שונות, אף אלומות, כנגד המבקשים לעזוב ואלה המייצגים אותם.

תגובת הערבים היתה כצפוי שונה שהרי עזיבת יהודים חיזקה בעקיפין את הקהילה הערבית בארץ. לכן, כשהיה נדמה שהסוכנות היהודית פועלת למנוע עזיבת יהודים את פלסטין, פנה הוד מלכותו הנסיך פייסל במברק סודי למשרד החוץ הבריטי (12 מרץ 1947). הוא טען שנודע לו ממקורותיו שכ־200,000 יהודים ביקשו לעזוב את פלסטין וקבל על שהסוכנות היהודית מונעת זאת מהם. במכתב התשובה ממשרד החוץ הבריטי נאמר כי: "למרות שעזיבת יהודים את פלסטין אינה פופולרית (בעיני הקהילה היהודית בפלסטין) והמבקשים לעזוב נתונים תחת לחצים מלחצים שונים (לבל יעזבו) עדיין אין ביכולתה של הסוכנות היהודית לעצור את בקשות העזיבה של "יהודים" (משרד החוץ הבריטי לג'דה, 15 מרס 1947).

ההיתה עזיבת היהודים את פלסטין בשנים שבין סוף מלחמת העולם השניה להקמת המדינה תופעה מרכזית ומשמעותית? בפרספקטיבה ארוכת טווח אולי לא; ועצם קיומה של מדינת ישראל היא ההוכחה הטובה ביותר לכך. אולם בבואנו להעריך מרכזיותם של אירועים היסטוריים חובה עלינו ראשית "להכנס לנעלי" של שוקני אותה התקופה ולנסות ולחשוב במונחי אותם הימים. אם ננקוט בקריטריון זה נמצא כי עזיבת יהודים את פלסטין באותם הזמנים (יהיה מספר העוזבים אשר יהא) נתפסה, גם אם לא כהכרח היתה, עניין בעל משמעות רבה.

בעיני היהודים נתפסה התופעה המאיימת על התפתחותה (ואולי עצם קיומה) של הציונות בארץ ישראל, בעיני היהודים נתפסה התופעה המאיימת על התפתחותה (ואולי עצם קיומה) של הציונות בארץ ישראל, בעיני הערבים, לעומת זאת, נתפסה העזיבה כנטרול האיום הציוני ובעיני הבריטים נתפסה עזיבת יהודים כאמצעי נוח לקידום אינטרסיהם, היינו שמירת האיזון המספרי בין יהודים וערבים בפלסטין ואמצעי תעמולה מאין כמוהו להרתעת יהודים נוספים מלבוא לפלסטין.

● ד"ר רוני ברגמן הוא מרצה להסטוריה ויחסים בינלאומיים באוניברסיטת נורת' המפטון, אנגליה.

16,614 ילדים נהרגו בבוסניה

מאז אפריל 1992 נהרגו במלחמה בבוסניה־הרצגובינה 16,614 ילדים, מסר ארגון יוניצ"ף, בהודעה שפירסם בזאגרב.

"אין שום הצדקה להמשך שפיכות דמם של ילדים", אמר שליחו המיוחד של יוניצ"ף ביוגוסלביה לשעבר, סטן מקירמוט.

מקירמוט אמר את דבריו בעקבות הפגזה קטלנית, בשבת האחרונה, של כפר הסמוך למובלעת המוסלמית ביהאץ', בה נהרגו 5 ילדים ונפצעו 7.

"מתי יחליטו הצדדים הלוחמים להתחיל להגן על הילדים?", שאל עוד מקירמוט. יוניצ"ף - קרן האו"ם למען הילד, פועלת ביוגוסלביה לשעבר מאז נובמבר 1991.

רשת אינטרנט מזמינה גם פיצות

משתמשי רשת אינטרנט – הרשת העולמית לחילופי מידע, במדינת קליפורניה, יוכלו להזמין פיצות באמצעות המחשב, הודות לשירות חדש שפתחה רשת הפיצות האמריקנית "פיצה האט".

הרשת הודיעה שלשום על פתיחת שירות נסיוני למשך 90 יום באיזור העיר סנטה קרוז שבקליפורניה, בקרב אנשי סגל וסטודנטים באוניברסיטה, שהם צרכנים גדולים של פיצות ומשתמשים ברשת אינטרנט.

אם יחושו רעב באמצע הלילה, יוכלו סטודנטים, חוקרים ומרצים להיכנס לרשת "פיצה האט" באמצעות הפקודה "HTTP:/WWW.PIZZAHUT.COM".

המנותיהם ישודרו לסניף של הרשת בעיר ויציטה שבקנזס, משם יועברו לסניף לשירות מהיר של הרשת בסנטה קרוז. אם הניסוי יצליח, תשקול "פיצה האט" להרחיב את השירות לקאמפוסים נוספים.

הרשת המתחרה של "פיצה האט", "דומינו", עומדת לפתוח שירות הזמנות באמצעות טלוויזיה אינטראקטיבית.

אסטוניה תחגוג במרק אפונה את נסיגת הרוסים

אסטוניה מתכננת לציין את יציאתם של אחרוני החיילים הרוסים בסוף החודש במופעי רוק, מרק אפונה וטקסים דתיים. ראש הממשלה, מרט לאאר והנשיא לאנרד מרי מסרו, כי הטקסים הממלכתיים היקרים שתוכננו ל־31 באוגוסט לציון יום הנסיגה, בוטלו.

"הנשיא המליץ להעדיף את מרק האפונה המוגש בקסרקטיני צבא אסטוניה על פני השמפניה הזורמת בקבלות הפנים הרישמיות", נאמר בהודעה שפירסמה לשכת הנשיא בבירה טאלין.

לאחר מכן במסיבת העתונאים על קיום מופעי רוק בטאלין ובבסיס צבאי שיפונה על ידי הרוסים. "הטקסים בכנסיות ב־1 בספטמבר יציינו את תחילת שנת הלימודים החדשה, בה יוכלו ילדינו ללכת לבית הספר במדינה שאינה מוחזקת עוד כבת ערובה של צבא כיבוש", צויין עוד בהודעה.

רוסיה התחייבה להסיג את 7,000 החיילים שנותרו באסטוניה ו־2,000 בלטביה, ובכך לשים קץ ל־50 שנה של נוכחות צבאית רוסית במדינות הבלטיות. החיילים שהיו מוצבים במדינה הבלטית השלישית, ליטא, פונו כבר אשתקד.

35 דולר לעתונאי על השתתפות במסיבת עתונאים

המערכה נגד שחיתות שהחלה לפני שנה בסין, לא הצליחה לשים קץ לנהוג של מתן תשלום לעתונאים על השתתפות במסיבות עתונאים.

עתונאים שהוזמנו ביום שני בבייג'ינג למסיבת עתונאים של בנק מערבי, שילשלו לכיסיהם 300 יואן (35 דולר), שצורפו בריסקרטיות לתיק־העתונות, מסרו מקורות שונים.

אחד מראשי הבנק אמר, "זהו נוהג מקובל". אנשי עסקים זרים רבים בבייג'ינג אישרו זאת, וציינו כי החברות אינן מהססות להוציא 200 עד 300 יואן לאיש כדי "להודות" לעתונאים.

סכום זה, שאינו גבוה לגבי חברה מערבית, מקביל למעשה לשכר היסוד החודשי של עתונאי מתחיל בסין.

אחד מהם מסר ביום שלישי, "השאלות הראשונות שהעתונאים הסיניים מציגים כאשר הם מקבלים הזמנה למסיבת עתונאים הן: מהי המתנה והאם יש סעודה?" אולם, בדרך כלל, "הנוהג המקובל" קובע שאת "דמי ההשתתפות" משלמים רק לאחר פרסום הכתבה ולא לפני מסיבת העתונאים.

שתי תקנות שפורסמו באוגוסט אשתקד, עם פתיחת המערכה נגד השחיתות מטעם מחלקת התעמולה של המפלגה הקומוניסטית ומינהל העתונות, קובעות ברורות כי "עתונאים לא יקבלו כספי תמורת סיקור של אירוע".

האף.בי.אי: שערו של סימפסון נמצא בזירת הרצח

דוגמאות שיער שנמצאו על מצנפת סרוגה שנמצאה במקום בו נרצחו אישתו לשעבר של או.ג'יי סימפסון וידידה, תואמות את שערו של כוכב הפוטבול, נמסר בשידור טלוויזיה ביום שלשום.

תחנת קיי.אן.בי.סי בחוף המערבי, הקשורה לרשת אן.בי.סי, דיווחה כי מדענים במעבדת האף.בי.אי. מצאו כי דוגמאות השיער בנמצאו תואמות לדוגמאות שיער שנלקחו בצו בית המשפט מראשו של סימפסון.

במושב בית המשפט שהתקיים ב־12 ביוני טען סימפסון כי הוא חף מפשע ואינו קשור לרצח הכפול.

מוות (לעכברושים) בוונציה

רשויות העיר ונציה הביעו שלשום דאגה נוכח מספרם ההולך וגדל של העכברושים המסתובבים ברחובות עיר התעלות וקראו למבצע השמדה מיידי.

ממינהל הבריאות של ונציה נמסר כי מתקבלות שתיים עד שלוש הודעות ביום שנושאן הוא התרבות המכרסמים. ראש העיר קרא היערכות לקראת "מבצע חיסול".

דובר מטעם לשכת התברואה של ונציה אמר כי ייתכן שמספר העכברושים לא גדל, אולם גל החום אילץ רבים מהם לצאת ממחילותיהם. "ייתכן שהם יוצאים רק כדי למצוא מים ומזון, בגלל החום. לא בטוח שמספרם גדל", אמר הדובר.

גם ערימות האשפה המרקיבות שמשאירים אחריהם התיירים העונתיים מהוות גורם המושך את העכברושים לצאת לאור היום.

הערכה גסה גורסת כי בוונציה חיים כ־5,000 עכברושים, אך אין בטחון שכך הדבר. הסקר האחרון שבוצע ב־1990 כלל רק את הרובעים בהם עשויים להימצא עכברושים העלולים להיות נשאי כלבת.

מסקנות הסקר היו כי בוונציה נמצאים 19,000 בניינים בהם נראו עקבות עכברושים. דובר לשכת התברואה אמר כי את העכברוש הוונציאני קשה להשמיד. לדבריו, זהו חיה פיקחית, ויש צורך למצוא רעל שאינו פועל מיידית. "עכברוש מודעל שמת מיד לאחר שבלע את הפתיון, יזהה גורם מרתיע האחר לא יאכלו את הפתיונות האחרים", אמר הדובר.

נהג!
פחות
מהירות
והרבה
זהירות
תודה

איגרת להגים

חוברת קטנה המופצת בירושלים לקראת החגים על־ידי מוסדות "חוט של חסד" – שמירת הברית; הסוד הגדול לחיי אושר על פי הזוהר הקדוש. לידיעת הנבחרים

דע אחי היקר כי כל הצרות והמרירות והיסורים העוברים עליך, הכל מהפגם החמור והנורא של הוצאת זרע לבטלה כי עיקר חיותו של האדם מהחכמה כמו שכתוב החכמה תחיה בעליה. ועל ידי שמירה מהוצאת זרע לבטלה זוכים לחכמה ולשמחה ולכל הישועות ולפנים מאירות כמו שכתוב חכמת אדם תאיר פניו. ועל ידי זה זוכה לאור המאיר לו לתשובה.

הגם אם רבו ועצמו חטאיך עם כל זאת התשובה מועילה לכל ואין שום יאוש בעולם כלל.

לכן אחי היקר אם תרצה לחוס ולרחם על עצמך תראה מדברי הזוהר הקדוש למה תזכה על ידי שמירה

★ מהוצאת זרע לבטלה ★

אין בלעדית וכל המעתיק תבוא המפתיך ותבוא עליו הברכה.

חברת החשמל לישראל בע"מ

חי"ג חשמל – שירות טלפוני להודעות על תקלות 24 שעות ביממה

ירושלים	02-580666	נהריה	04-933555
תל־אביב	03-5633777	נתניה	09-602988
חיפה	04-647777	עפולה	06-423333
אילת	07-372191	פתח־תקוה	03-9394488
אשדוד	08-511688	צפת	06-970211
אשקלון	07-770088	ראשון־לציון	03-9632488
באר־שבע	057-462666	רחובות	08-371388
טבריה	06-792275	רמלה	08-221313
חדרה	06-223133	רעננה	09-906188
כרמיאל	04-881731	אריאל	03-9366345-6-7
בית שמש	02-911669		

נהג! קח חייל בדרך הביתה

صكنا من الأهل

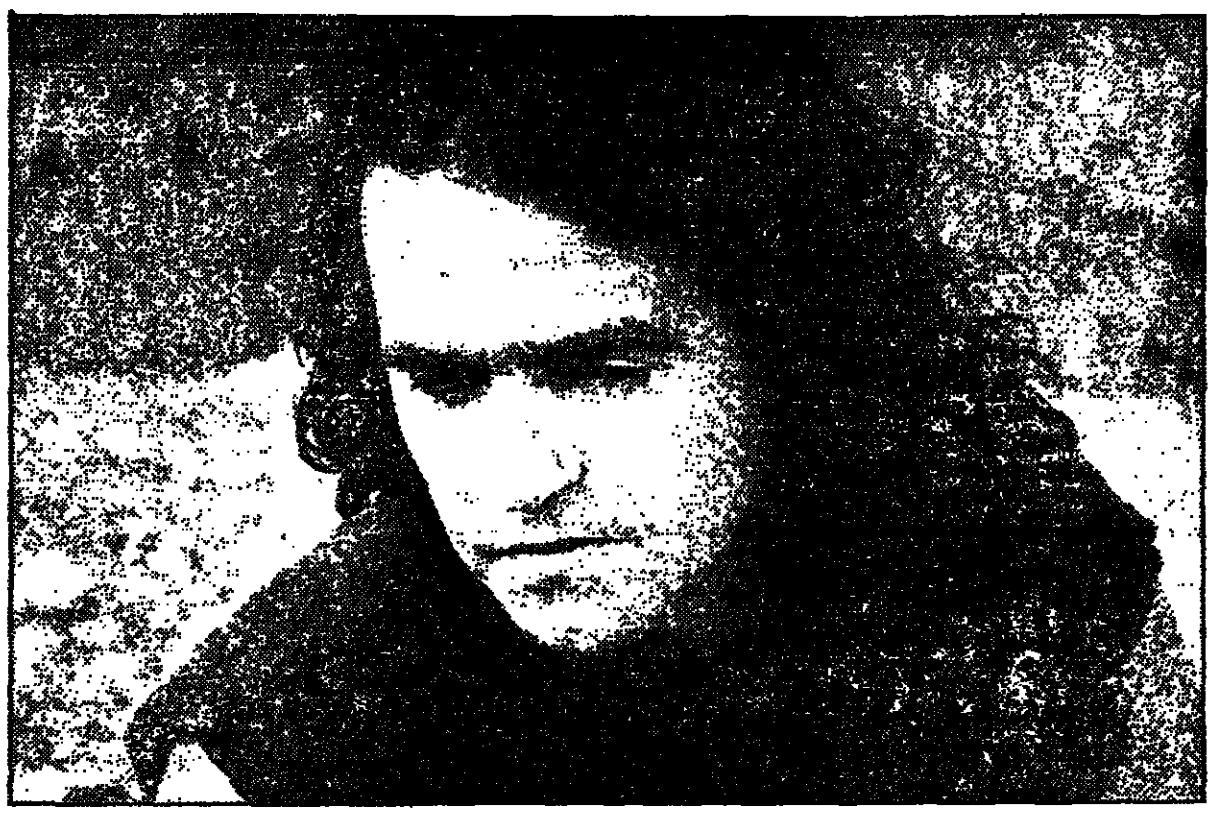

ערוצים / אביבה זלצמן

במקרה הרע אפשר להרוויח מכונית

מי צריך בורסה, כשיש ערוץ 2. עם מעט מאוד ידע, קצת מזל, והרבה רצון להשתטות, אפשר לסדר בערוץ השני את החיים: "גלגל המזל" יסדר לך מכונית (או מזומנים, טלוויזיה, קטנוע, מכונת כביסה). דודו טופז יטיס אותך ברחבי העולם או לנופש באילת, (במקרה הרע, ישלח אותך למסעדה). רן המיצר, מציע עד 100,000 ש"ח למי שיבצע את המטמון או יפצח את החידה. ועכשיו מצטרף אליהם גם יגאל שילון, עם ה"פספוסים" שהיו בערוץ הראשון ויעברו מהעונה הקרובה לערוץ 2, ואצלו אפשר יהיה גם להגיע לדירה, במקרה הרע סתם מכונית. אז עם פרסים כאלה, מי צריך בורסה, ואפילו מיסים לא משלמים עליהם.

ללא כוונה תחילה? הטלוויזיה הישראלית עולה בראשית ספטמבר עם תכנית חדשה בשם "ללא כוונה תחילה", אשר תעסוק בנושאים שונים מן ההיבט המשפטי־חברתי, בהנחיית אליעזר שמורס. התכנית הראשונה, ב־1.9, תיוחד לנושא "הטרדה מינית" וישתתפו בה עו"ד שירה דהנביץ, ח"כ לימור ליבנת, העיתונאי בן דרור ימיני ואחרים, ואני מקווה שבהחלטה לכרוך את נושא ההטרדה המינית בתכנית הנושאת את השם "ללא כוונה תחילה" אין משום אמירה של הטלוויזיה הממלכתית לגבי המטרידים.

אופנה. לא רק בלווינים. זכייני ערוץ 2 גילו באיזה צד של הלחם מרוחה החמאה, או ליתר דיוק הפרסומת. שתי תכניות שיעסקו באופנה, עיצוב, בישול, פנאי וכדומה, יעלו בעונה הקרובה. "קשת" יעלו את "ויטרינה", שתנחה דפנה רכטר, ואילו "רשת" בתוך "סטייל" בהנחיית יונה אליאן.

איצ'ה זה ארצ'י בעברית. קומדיית המצבים הישראלית, שתעלה בעונה הקרובה ב"רשת" ערוץ 2, היא גירסה אמריקאית של "הכל נשאר במשפחה" שבראשה ארצ'י בנקר. ספי ריבלין הוא איצ'ה, שובניסט וגזען ישראלי, שיתעלל באשתו שפרה (עליזה רוזן), בבתו שולי (שגית אסנת), ובחתנו ציון (אבי טמרין) שהוא חצי פולני וחצי תימני. שירילי וגשש דשא, יחד עם הצוות, כתבו את הטקסטים. שירילי דשא מבטיחים, וב"רשת" מוסרים כי "בדיקות מקדימות בקרב קבוצת מיקוד, הראו שהסידרה תשבור שיאי צפיה". בימי רביעי בשעה 21:00.

בנאי הולך, בנאי בא. אחרי הגששים, מגיע לטלוויזיה גם יוסי בנאי, בהצגה המפורסמת שלו "שובו של המוראמללר" – שלושה פרקים, שהראשון בהם ישודר במוצאי ראש השנה 7.9.

ישראל על־פי גולדשטיין. אדרי גולדשטיין, שעשה במהלך השנה את הסידרה "התבוננות", אשר עסקה בדמויות ומקומות בארץ, יגיש בערב החג השני של ראש השנה, בערוץ הראשון, תמונה של ישראל תשנ"ד, כפי שהשתקפה בסידרה "התבוננות". ואילו בערוץ השני ינסו להבין את ישראל דרך הצבר מודל 94. "בעקבות הצבר האבוד" – מי היה הצבר האמיתי, מה אכל, מה לבש, על מה חלם ואיך דיבר? אלו חלק מהשאלות שינסה לדלות אבנר לוי מאורחיו – חיים באר, אמנון דנקנר, האלוף עוזי דיין, עוז אלמוג והלית ישורון – בתכנית המיוחדת של "טלעד" לערב ראש השנה.

בבית של תלמה. בערב חג הסוכות (19.9) תשודר ב"טלעד" התכנית "הימים זורמים" שתצולם בביתה של תלמה אליגון, אשר מארחת חברים, חובבי זמר ומיסיבי שיר, אשר ישירו משירי ארץ ישראל, ביניהם גם של אליגון עצמה. בין החברים שיתארחו וישירו: חיה סמיר, אלברט עמר, דוד דאור או שלמה ניצן, שלא ישיר אבל יספר סיפורים. בסוכות תשודר "טלעד" גם את המופע "שורשים" של תימנה בראור, זמרת ישראלית החיה באירופה. המופע כולל עיבודים חדשים של בעלה אלי מאירי לשירים יהודיים מוכרים, ואת בראור ומאירי ילוו שלושה נגנים ברזילאים. ב־26.9.

פסטיבלים. הפעם בערוץ השני. שידור ישיר מפסטיבל עכו יתקיים השנה בערוץ 2 ב"רשת" ב־21.9. יעקב אגמון, מנכ"ל הפסטיבל ומנחה בפני עצמו, יארח את משתתפי הפסטיבל בראיונות וקטעי הצגות נבחרים.

ומפסטיבל הסרטים בחיפה ישודרו ב"רשת" את שלב הגמר בתחרות סרטי הפרסומות ב־25.9. אלי יצפאן ינחה את השידור.

יצירה ישראלית. ועוד ב"רשת", שחשפו השבוע את לוח השידורים שלהם לעונה הבאה, חלון ליוצרים ישראליים, שיקרינו את הדרמות והסרטים התיעודיים שלהם. משבצת השידור עדיין לא נקבעה, אולם היא תהיה מחוץ לשעות הפריים טיים. כן תשדר "רשת", במשבצת "סינמה רשת" שני סרטים ישראלים, שהיתה שותפה בעשייתם: "גולם במעגל" ו"הגמל המעופף".

מצעד לא פיראטי להלוטין. "רדיו דדהגל ידוק", שזו, למי ששכח, תחנת רדיו פיראטית, לא מתבוון לפגר אחר אחיו החוקיים וישדר בראש השנה (שבת 6.9) את המצעד העברי השנתי של "רדיו דדהגל הידוק". גד ביטון וגל נדיבי יערכו את המישדר, על־פי הדרוג שימסרו מאזיני התחנה בקו טלפון ממוחשב שהופעל במיוחד למטרה זו. המאזינים יוכלו גם לזכות בפרסים: נופש זוגי בקפריסין, מערכת סטריאו מיני או כרטיס טיסה הלוך ושוב לאמסטרדם.

חיזוי לא קונבנציונאלי. נתן דטנר ינחה את תכנית ראש השנה של הכבלים "תשנ"ה טובה", שבה ינסה לעמוד את הצפוי לנו בשנה הקרובה בעזרת מומחים ובשיטות לאו דווקא קונבנציונאליות, כמו: אסטרולוגיה, קריאה בקלפים ועוד ידעונים מסוג זה. את מצעד הקליפים השנתי של הכבלים תנחה שרון קנטור, והוא ישודר בערוץ 3 בערב ראש השנה 5.9. בראש השנה ישודרו הכבלים סרטים ישראלים, ביניהם: סרט המתיחות של יהודה בריק "גברת תפוחי זה אני", "שני קוני למל", "מלך הסלים", "נערת הפרברים" עם עופרה חזה, "אבא גנוב" ועוד.

את מוצאי יום כיפור יחוד הכבלים לנושא הפשע וישודרו את הסרט "מאחורי הסורגים" ואת הסרט התיעודי המתחקה אחר השאלה: מי היה עמוס אורפין?

שלום כיתה א'. הטלוויזיה החינוכית פותחת את שנת הלימודים במשדר מיוחד שימשך שלושה ימים ומיועד לילדי כיתה א' במטרה "להפיג את החששות של התלמידים החדשים". השידור יתקיים ב־1.9, 2.9, ו־4.9 והוא יעקוב אחר חוויותיה של תלמידת כיתה א' בימיה הראשונים בבית הספר, בליווי הצעות למורים, להורים ולתלמידים, כולל עצות בטיחות בדרכים. השידור מהווה חלק מסדרת שידורים מיוחדים שתפיק הטלוויזיה החינוכית במהלך השנה בנושא תרבות וחברה, אשר ישמשו כלי עזר למערכת החינוך לשעת המחנך.

קלאסי וקל. הטלוויזיה הישראלית תעביר בשידור ישיר, עם כל מדינות אירופה, את קונצרט "הפרומנדה" מאולם "אלברט הול" בלונדון. – קונצרט מוסיקה קלאסית קלה בהשתתפות הקהל, שיר ורוקד. הקונצרט הידוע חוגג 100 שנה לקיומו והוא יתקיים ב־9.10. הטלוויזיה הישראלית, בשידור סימולטני סטריאו עם "קול המוסיקה", תשדר רק את חלקו השני של הקונצרט (כ־90 דקות), כשמהאולפן בתל־אביב ינחה רם עברון.

מה עושה הקריירה לנשים, או הנשים לקריירה. "גבוהה העינים", סרט העוסק בנשים וקריירה, צולם בימים אלה וישודר ב"קשת" ערוץ 2 ב־20.9, במסגרת אירועי "ילידי בלונבי" ובחירת אשת הקריירה של השנה. בסרט משתתפות נשות קריירה כמו גליה אלבין, ישראלה שטיר, ח"כ נעמי בלומנטל וד"ר דפנה יזרעאלי, אשר מספרות על משמעותה של הקריירה, תהליך קבלת ההחלטות אצל נשים, השפעת הנשים על ענפי המשק השונים וכדומה. בסרט משתתפים גם גברים בעלי תארים כמו משנה למנכ"ל בנק הפועלים יוסי דאובר, מנכ"ל איגוד לשכות המסחר צבי עמית, הממונה על השכר במשרד האוצר שלום גרניט או מנכ"ל ג'נס קוסמטיקס עמי שטיבל, ללמדך, שגם בראש חברת קוסמטיקה עומד גבר.

נתן דטנר, "יתשניה טובה"

יוסי בנאי, "שובו של המוראמללר"

יונה אליאן ב"סטייל"

דפנה רכטר ב"ויטרינה"

אלבום / אלון כספי

לא פוחד לגעת בפרות קדושות

מני בגר, לאחר תאונת דרכים טראומטית, מוציא אלבום שביעי, "דרך השירים", שבו ביצועים מחודשים לשירים ישראלים שהיו לקלאסיקה

שנה וחצי לאחר תאונת הדרכים הקשה שעבר, מוציא השבוע מני בגר את אלבומו השביעי, "דרך השירים", הכולל 12 ביצועים מחודשים לשירים ישראלים שהפכו זה מכבר לקלאסיקה. "הרעיון לעשות אלבום שלם של גרסאות חדשות לשירים ישנים שאהבתי בנעורי", אומר בגר, "הוא רעיון ישן, שאני חושב עליו כבר הרבה זמן. אחרי התאונה חשתי ריק מבחינה יצירתית וחשבתי שזו הזדמנות לממש את הרעיון. ישבתי עם יוני רועה, המפיק שלי, ובררנו מתוך ים החומר את השירים הכי טובים בעינינו".

עד לתאונה הטראומטית עבד מני בגר כנהג הסעות. בתחילת מרץ '93 נקטעה אחת מנסיעותיו השגרתיות בהתנגשות שבה הוא נפצע קשה. בעקבות הפציעה נאלץ לשכב כחודש בבית־חולים ומספר חודשים לאחר מכן המשיך להיות מטופל בבית לוינשטיין. "קשה לומר שיצאתי מזה", הוא אומר. "עדיין יש מגבלות גופניות וספיחים ואני ממשיך ללכת לטיפולים. אבל אני מתגבר. אני אדם חזק".

התאונה שינתה לדבריו במשהו את ראיית הדברים שלו. שמץ מתחושותיו באו לידי ביטוי ב"מעבר לפחד", שיר שהקליט באותה תקופה ואשר יצא באלבום האוסף, "זה היה ביתי", לפני שנה. הפציעה קטעה כמובן את עבודתו כנהג והיום הוא מתקיים בעיקר מתמלוגים מאקו"ם ומהכנסת אשתו. "את רוב זמני הפנוי אני מקדיש כיום למוסיקה. אני כותב דברים חדשים שכנראה יראו אור באלבום הבא. הדבר היחיד שמפריע לי הוא שאני לא מסוגל להופיע כי זה כרוך בעמידה ממושכת ובמאמץ פיזי".

איכותם המוזקקת של השירים המופיעים באלבומו החדש לא ניתנת לערעור. בין השאר מבוצעים בו "קפה אצל ברטה", "אני רואה אותה בדרך לגימנסיה", "מה שיותר עמוק יותר כחול" ואחרים. שניים מהם – "תוחה לך ברוך" ו"יהיה טוב" – הופיעו באלבומים קודמים של בגר. מצד שני, הביצוע המקורי של רוב השירים כבר כל־כך מזוהה איתם שהביצוע המחודש של בגר עלול להיתקל בהתנגדות קשה מצד אוהדים קנאיים. הוא עצמו אינו חושש לגעת בפרות קדושות. "מאוד מקובל בעולם לחדש שירים", הוא אומר. "אני לא חושב שאסור לבצע מחדש שירים ישנים. בתנאי כמובן שלא הורסים אותם".

מה התחדש בביצוע שלך?

"השירה, העיבוד וההפקה המוסיקלית. אני חושב שהביצועים שלי יותר עכשוויים ונכונים להיום. יש בהם יותר כוח, כי אני זמר רוק והאינטרפרטציה שלי הושפעה מכך. בדברים המחולסים לא נגעתי או שיניתי, ובכל זאת אני חושב שהוספתי מימד שונה".

סדרת מנויים למוסיקה עתיקה

רביעיית "לוקי סטארדסט"

בספטמבר תחל סדרת קונצרטים חדשה בתל אביב ובירושלים בשם "אנתיקה" שתביא לקהל מנויים מוסיקה עתיקה.

במרכז הסדרה תעמוד הפקת אופרת הבארוק "מלכת הפיות" מאת הנרי פרסל, על פי "חלום ליל קיץ" של שייקספיר. יבצעו חברי ה"סיקסטין", 46 חברי מקהלה, סולנים ותזמורת בניצוחו של הארי כריסטופרס. האופרה תבוצע בנובמבר.

הקונצרט שיפתח את הסדרה יהיה "בארוק בשני קולות", בו ישתתפו אורחי הסדנה ה־12 למוסיקה עתיקה ביניהם, זמרת הסופרן מצרפת ג'יל פלדמן, זמר הבאס הבריטי ריצ'רד ויסטרייך, כנתן רובין משוויץ ונגן הצ'מבלו והעוגב ג'ון טול. לאחר מכן יתקיימו הקונצרטים "בעיקר באך", עם תזמורת "קשת הבארוק" בניצוחו של דוד שמר ועם הסולנים: זמרת הסופרן ליבדה פרילי מקנדה, נגן אבוב הבארוק פטר פרנקנברג מהולנד, הבנר וולכר רייסר מבריטניה, והחלילנית הישראלית עדית שמר. "מוצרט ועוד" יביא את "טריו די קלרונה" מגרמניה עם נגנית הקלרנית סבינה מאייר, אחיה וולפגנג מאייר ורייבר ואהלה. "לוקי סטארדסט", רביעיית החליליות מהולנד תופיע בקונצרט הרביעי. נגן הצ'מבלו גוסטב לאונהרדט יקיים רסיטל מיצירות באך, קופרן, פרוברגר ופורקרה. לאחר מכן, קונצרט בביצוע זמרי "קונצ'רטו איטליאנו", הרכב קולי שבראשו המנצח רינאלדו אלסנדריני. זמרת הסופרן ג'יל פלדמן תחזור לישראל לקונצרט הסיום של הסדרה, והיא תופיע עם נגן הצ'מבלו קנת וייס.

מפיקי הסדרה הם חברת "מולטי מדיה", המרכז למוסיקה בשכבות שאננים והסדנה למוסיקה עתיקה.

"פנינו לשלום" בנחל עוז

הפנינג "פנינו לשלום" יתקיים היום באיצטדיון של קיבוץ נחל עוז, החל משעות אחר הצהריים ועד הלילה. במרכז האירועים תעמוד הופעתם של אמנים מעזה, שדרות ושער הנגב, במחול, שירה ונגינה ביניהם, גלי עטרי ואמל מורכוס. רב שיח לנשים יתקיים בהשתתפות נשים פלשתינאיות, בדראיות ותושבות האזור. אמנים משער הנגב ומרצועת עזה יציגו מיצירותיהם, כמו גם עבודות של מי שהיו אסירים בשטחים ונעשו בזמן מאסרם ויהיו פינות משחק לילדים. האירוע נערך בחסות גורמים ציבוריים ביניהם ההסתדרות ונעמת שדרות הנגב.

נפתלי אלטר במקום נילי המאירי

נילי המאירי נענתה לבקשת ההנהלה הציבורית של הקרן לעידוד קולנוע ישראלי איכותי ותסיים את תפקידה כמנהלת הקרן עם תום חמש שנות כהונה. במקומה יבוא נפתלי אלטר, מנהל ההפקות של הקרן, ודוד ליפקינד ימלא את תפקיד מנהל ההפקות במקומו של אלטר. החילופים יחלו בחודשים הקרובים וישלמו עד סוף דצמבר השנה.

אורנה פורת ב"מירלה אפרת" בתיאטרון היידי

אורנה פורת תמלא את התפקיד הראשי ב"מירלה אפרת" שיעלה התיאטרון האידי מדצמבר השנה. בינתיים לוהקו גם אתל קובינסקה ושמואל עצמון, מנכ"ל התיאטרון, לתפקידים ראשיים בהצגה שיביים יורם פאלק.

סרט חדש / ורדה צימרמן

הטקסים הם הקוסמוס

יו גרנט, רווק ב"ארבע חתונות ולוויה"

ארבע חתונות ולוויה אחת

שם המתאר במעט בדיוק את המתרחש בקומדיה הבריטית המדוברת הזאת. החתונות וגם הלוויה מתוארים בעיקר דרך עיניו של הרווק המושבע (יו גרנט), פרפר לא קטן, שלא יכול לשאת את המחשבה על נישואין. בחתונה הראשונה הוא פוגש באנדי מקדואל ומתאהב, אבל אינו יודע להביע את רגשותיו. וכך, השניים נפרדים ונפגשים בחתונה השניה. השלישית היא כבר של מקדואל עצמה, הנישאת לחבר פרלמנט סקוטי הרבעיית לא יוצאת אל הפועל: גרנט הוא החתן, אבל ברגע האחרון משנה את דעתו, למראה מקדואל שנפרדה מבעלה.

מייק ניואל, מי שביים את "אפריל הקסום", אינו מתעכב על מה שקורה בין סקסי הנישואין. על הגיבורים כמעט איננו יודעים דבר. הטקסים הם הקוסמוס, בהם מתרכזים רגעי האושר והמשבר, הכאב והצחוק. וכל אחת מהן שונה מחברתה, כמובן. האחת נערכת בכנסייה כפרית, השנייה באווירה אריסטוקרטית והשלישית בניחוח סקוטי.

יחד עם גרנט ומקדואל מוצאים בסרט את קריסטין סקוט תומאס ואת רואן אטקינסון ("מר בין"), בתפקיד קטן של כומר המגמגם את ההצגה.

הוש ההומור המופלא של הבריטים עשה את הקומדיה הזאת לסרט הבריטי המצליח ביותר של כל הזמנים, כפי שהוא מנוכה, שהכנסותיו עברו את 100 מליון הדולאר בעולם.

האמנות העדינה של מחתנות יפנית

סאטירה של יוזו איטאמי, מי שביים את "טמפופו" ו"גברת מס הכנסה", בין השאר, ועניינו המאפיה היפנית, היקאקזה, ואיך להיפטר ממנה. הסיפור מתרכז במלון יפני מפואר שראשי היאקוזה נהנים להיפגש בו. זאת הסיבה שלא יוכל לארח כינוס בין־לאומי חשוב. המלון שרוצה בכבוד, מחליט להיפטר מן המאפיה, ומגייס לצורך העניין שני עובדים די שלומאלים שאליהם מצטרפת עורכת דין העוזרת להם להשתחרר, מבלי להיפגע, מן המוסעים שאינם יודעים לקבל לא כתשובה. בתפקיד עורכת הדין, כרגיל בסרטיו של איטאמי, רעייתו של הבמאי נובוקו מיאמוטו.

"קסטרו", עכשיו גם קוסמטיקה

תסלובת האופנה "קסטרו" החליטה להיכנס גם לתחום הקוסמטיקה. בשלב הראשון אפשר יהיה למצוא את המוצרים בחנויות הרשת (כבר בימים אלה) ולאחר מכן גם ברשתות השיווק והפרפומריות נבחרות (באוקטובר).

במשך שנה עבדו בעלי "קסטרו" על הקו החדש, והתוצאה, נכון לעכשיו: בושם, דיאודורנט, קרם גוף וקרם ידיים "המותאמים לאקלים ולצרכי האשה הישראלית", ואמורים לפעול במשך 12 שעות. הניחוח מעודן, מומזן, מורכב מתמציות פרחים כמו יסמין, מוסק, יאלנג יאלנג ועוד, ומשותף לכל התכשירים, אשר מיוצרים במפעל בלבנון.

הכל מיועד לקהל הפוטנציאלית של דגמי החברה: צעירה ואנרגטית. הדאודורנט, "מכיל מרכיבים שתוקפים את בעיית הריח הנוצר כתוצאה מהזעה לפרק זמן ארוך ביותר" ומחירו 22 ש"ח. יש גם דיאודורנט כדורי שמחירו 19 ש"ח. קרם הגוף נמכר ב־32 ש"ח וקרם הידיים 12 ש"ח. מחיר הבושם, מ־70 ועד 110 ש"ח, על פי הגודל.

עיצוב המיכלים הוא קו נקי ומינימליסטי. עיצוב האריזות בצבעים השחור המסורתיים של "קסטרו".

ורדה צימרמן

על קצה הלשון / אהרן שמי

הפרה גדלה בארץ וגם השום

כפות תמרים (מסעדה ישראלית, אחד העם 60) היא בשורה לכל מי שמארח מישהו מחו"ל ורוצה להפגין בפניו מסעדה ישראלית.

נכון שכבר יש לנו יונים ואברדשיד היה לנו התרווד הורוד, אבל יונים שוכנת במקום שעדיין רואים בו את סימני הסינית שהיתה שם קודם, ושלא כמו התרווד הורוד, שמו בכפות תמרים דגש חזק מאוד על העיצוב, החל בכניסה המסוגננת דרך הכסאות והשולחנות המיוחדים, וכלה בצלחות שנעשו בידי ארמנים מירושלים, ואבטב המלצרים שעוצב בידי ענטר הלכי מרליית אל כרמל.

במקום מנוגנת מוסיקה מזרחית, שהמופלא שבה הוא, ששומעים אותה על אף שכמעט לא שומעים אותה.

ומה בקשר לישראליותו של האוכל?

ובכן: מנה ראשונה שהוצעה לנו היתה סלט קסקוס עם דג אמנון מעושן, ישראלי למהדרין, חדש בשבילי, הדג הוא כל כך טוב, שהוא ראוי להיאכל עם חזקה על המרפסת מול השקיעה ובכל הזדמנות חגיגית.

מנה עיקרית: פילה בקר בוטב קרם שום, שאם את הפרה גידלו בארץ וגם את השום, לפחות אין לי בעיה עם הישראליות של המנה הזאת. והתוספות – מחית ברוקולי וקרוקטים מתפוחי אדמה ראויים אפילו לציון מיוחד.

ומנה האחרונה – מארט צנוברים עם גלידת לימונית.

הארוחה אינה זולה אבל מומלצת למי שאוכלים אתו איפה הוא היה רוצה לאכול, ולאורחים מחו"ל, כמו שכבר אמרתי.

יפה מאוד ומומלץ לנסות...

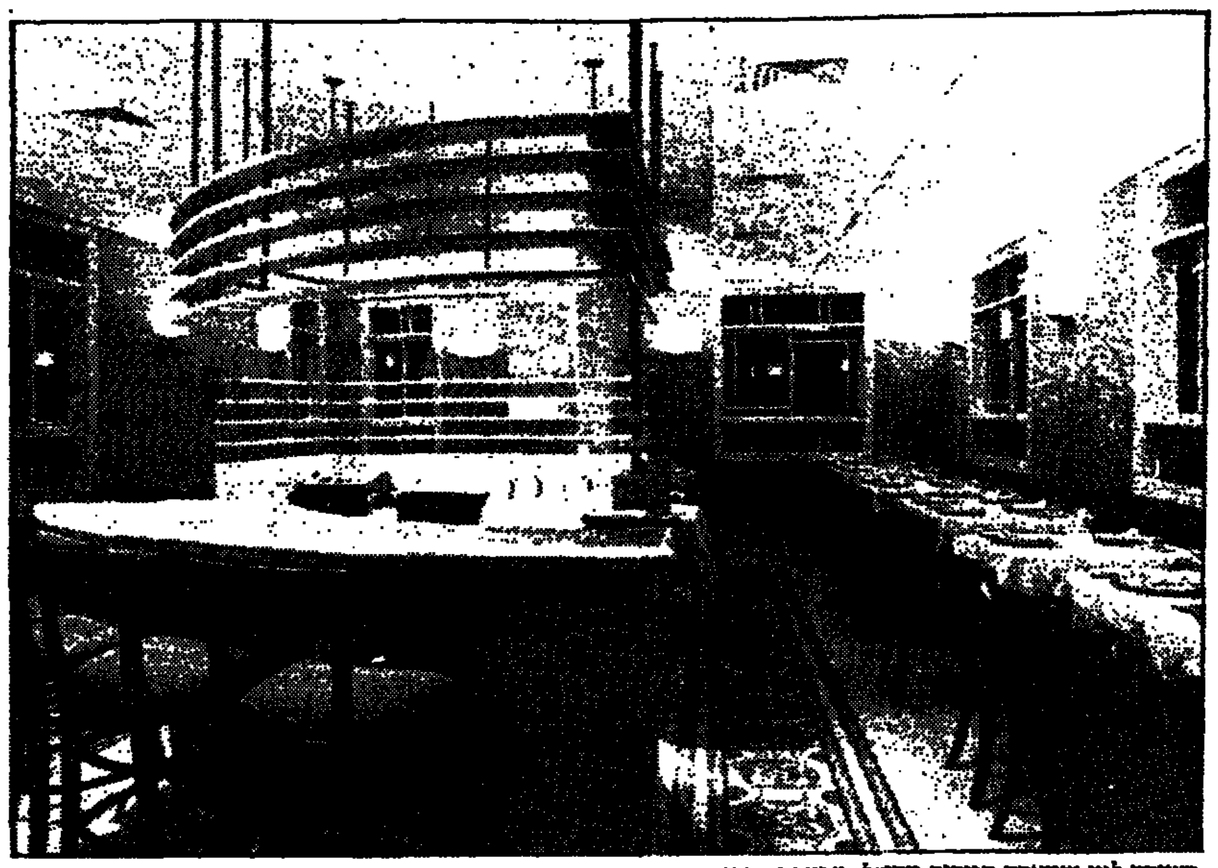

בשורה למי שמארח תיירים מחו"ל. מסעדת "כפות תמרים"

סיור במחוזות אנושיים

מי שחושב כי פעילות אינטנסיבית של מתנדבים לסיוע לעולים החדשים היתה עניין אופנתי חולף, נמצא טועה. בעמק חפר רוחשת, זו השנה הרביעית, פעילות אינטנסיבית ענפה שמטרתה לספק לעולים מוצרים בסיסיים במחיר סמלי. המתנדבות הן נשים מיישובי הסביבה. עם לאה ארבל, עובדת סוציאלית

כתבה וצילמה בלהה דבורי

"תכתבו פעם על נושא שהוא יפה כשלעצמו", אמרה לי לאה ארבל, עובדת סוציאלית מכפר ידידיה, "נושא שאין בו כל סנסציה, לבד מהמעשה האנושי".

כך הכרתי, בבוקר אחד, את נעמי מבית ינאי, נעמי מתופית, כלה מבית חרות, רחל מתופית ותמר מכפר ויתקין. הן ואחרות מגיעות מזה שלוש שנים, בלי להחסיר משמרת, לעבודת התנדבות במחסן האזורי בכפר ויתקין כדי למיין ביגוד ושאר מוצרי בית המתקבלים כתרומות מתושבי האיזור למען העולים החדשים.

המתנדבות עושות מלאכה תוך ריכוז רב, עד שאין להם זמן לשוחח עם עיתונאית, אורחת לרגע.

ארבל, העובדת הסוציאלית, אומרת כי העולים החדשים מאתיופיה ומברית המועצות לשעבר מתקשים להבין, איך אדם מחליט לעבוד בהתנדבות ללא קבלת תמורה כספית.

ארבל: "לפני שנתיים, כשנוכחנו לדעת שהעולים זקוקים בדחיפות לבגדים, כלים ומכשירים לבית, הוקמה עמותת מלב"י – מוצרים לבית מיד שנייה. הצורך הרב ביותר כאן הוא בבגדים וגם בריהוט בסיסי לבית. השתדלנו להתארגן כך, שהציוד יגיע אל העולים בלי שכבודם העצמי ייפגע.

"חשוב היה שיחושו שהם משלמים עבור המוצרים. לכן הוחלט שהעולים ירכשו מוצרים במחיר מאד נמוך, אבל לא יקבלו אותם בחינם, כאילו עושים עימם חסד. נקבע שכל מוצר יימכר בשקל אחד, כאשר הרווחים הם קודש לרווחת העולים החיים באתרי הקרוונים".

אנו נמצאות במחסן מיון גדול בכפר ויתקין, בו שכנה בעבר המועצה המקומית עמק חפר. לכאן מגיעות המתנדבות כדי למיין את הבגדים, ובמידת הצורך גם לתפור את אלה הפגומים, לארגן חבילות מבגדים מיותרים עבור הסמרטוטר שיעבוד כאן מחר, ולשלוח חבילות של בגדי ילדים, תינוקות, נשים וגברים לשלושת אתרי הקרוונים שבעמק חפר: חצרות חפר, בארותיים ומידמר (על חוף מיכמורת).

חיוכים ליד המחסן. עובדת סוציאלית לאה ארבל וצרכנית

בינתיים מתקבצים מחוץ למחסן אתיופים ורוסים. נודע להם שגם כאן אפשר לקנות בגדים ומוצרים לבית. האתיופים לחוד והעולים בקבוצה נפרדת. ככה זה, שני מחנות. אבל התרווה שורה על הכול וניכר שגם פונקציה של "השופינג" חברתי יש בקנייה הזאת.

כאמור, כל מוצר בשקל. עולה מאתיופיה מעלה מתוך ערימת כלי בית כוסות חדשות באריזה. המתנדבות מסבירות לי כי הכוסות נקנו מהשקלים ששולמו בתמורה למוצרים. נעמי מבית ינאי: "בשקלים הבודדים של העולים אנחנו רוכשים מוצרים שלא מתקבלים כתרומות, כמו כלי מטבח וסדינים".

אפרים ברמן ממושב בית חרות מנהל את החנויות בעמק חפר. את פעילותו למען העולים החל בהתנדבות, כדי לסייע לשכנו, אברהם וינגרד ז"ל, שיזם את הפעילות למען העולים בעמק חפר. "את המחסנים קיבלנו מהמועצה המקומית, המספקת לנו תמיכה מוראלית, אך לבד מזאת, פעילותנו אינה נתמכת על ידי גוף ציבורי כלשהו", מסביר ברמן.

גם הנהגים במתנדבים. אלה מגיעים ברכבם הפרטי בימים קבועים, ועוסקים בהעברת הציוד מבית המתנדבים למחסן המרכזי. מכאן הם מסיעים את הבגדים הממוינים המתוקנים לאתרי הקרוואנים. מתנדבות נוספות מתקנות את הבגדים טעוני התיקון, שכן, בגד שאינו ראוי ללבישה לא יוצא מהמחסן. את הסמרטוטים מוכרים לסמרטוטר קבוע המוזמן למקום כשערימת הסמרטוטים מתגבהת.

בסיור בחצר אתר הקרוואנים חצרות חפר אנו פוגשים את יוסף בר מכפר ויתקין, מנהל האתר שהיה רפתן אידיאליסט, והוא מוביל בהתנדבות ציוד עבור העולים החדשים.

בר מספר, שכל תלמידי בית הספר היסודי בחצרות חפר מועסקים במרכז לימודי בו מתקיימים גם חוגי העשרה, כך מדי יום במשך שלוש שעות אחרי הצהריים.

מי שמתקשה בלימודים מקבל סיוע ממתנדבות המגיעות לאתר כל יום. לבני הנוער מחבר העמים מדריך המעסיק אותם במשך שני ערבים בשבוע ומד"נית של הגדנ"ע שעוסקת אף היא בטיפול חברתי. הספרייה המרשימה שבמקום הוקמה על ידי שמונה מתנדבות. הספרנית סימה חביב מכפר ויתקין מתפעלת אותה.

יוסף בר: "העולים יכולים לערוך קניות בחנויות שבאתר פעמיים בשבוע. למרות שמחיר הפריט הוא שקל בלבד, מצטברים אלפי שקלים ובחלק מהסכומים אנו קונים מתנה לכל יולדת בחצרות חפר. מכספים אלה קנינו לעולה שלקה במחלה חשוכת מרפא טלוויזיה צבעונית והצבנו אותה בקרוואן המשפחתי. כל זה בזכות המתנדבות שלנו, המייצרות כסף תוך מתן תחושת כבוד לעולה הנצרך".

אין להן זמן לעיתונאיות. מתנדבות בחצרות חפר

בר מדגיש, כי שום מועצה אזורית אחרת, לבד מעמק חפר, אינה מאכלסת בשטחה עולים בשלושה אתרי קרוואנים. זאת, נוסף לעולים שגרים באיזור בקיבוצי הסביבה וביישובי עמק חפר.

אביבה אילן, מנהלת מחלקת הקליטה במועצה האזורית עמק חפר: "כמועצה אזורית קלטנו הרבה עולים. הדגש הושם בעיקר על הילדים והנוער, בלי שהזנחנו הטיפול באוכלוסייה המבוגרת.

"אך רוב המשאבים שאספנו היו מכוונים לילדים, ולמעשה נתנו מענה לכל הילדים מגיל חמש עד 18. הקמנו גם טיפוחייה לאמהות שזה עתה ילדו, ויש לנו תוכנית לימוד לאמהות "הוסף האתגר", המיושמת בשטח בשיתוף עם האוניברסיטה העברית בירושלים".

כדי למנוע מראש את הפערים בין העולים החדשים לילדי הסביבה בכתה א', קיימים בשלושת אתרי הקרוואנים מרכזי למידה, שכל תלמיד בכתה א' לומד בהם מדי יום במשך שעה וחצי. לכך נוספים חוגי העשרה בתחומים שונים ופעילות מסיבית המתמקדת בבני נוער שנשרו ממסגרת הלימודים ושמטרתה להחזירם לבית הספר.

"פעילות זו יוצאת אל הפועל בעזרת מתנדבים רבים", אומרת אילן. "אך החנויות שבאתר הן גולת הכותרת בשמירה על הכבוד העצמי של העולה המבוגר.

"המתנדבות שלנו מקפידות שהחנויות תהיינה מסודרות בצורה מכובדת. עולים החסרים מכשירים חשמליים בסיסיים, כמו מקרר או מכונת כביסה, מקבלים אותם ישירות לביתם בתיאום עם העובדת הסוציאלית ובמחיר סמלי".

ספר חדש / אביטל יניב

שתי עיניים וסבלנות

"העין המופלאה", מבט חדש אל העולם, תמונות תלת מימדיות מאת N.E.Thing Enterprises

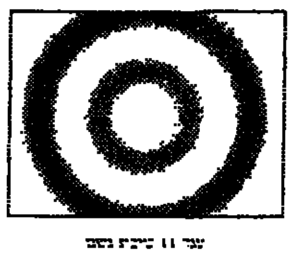

עמ' 11 [illegible]

עמ' 10 העולם

עמ' 9 כוכב

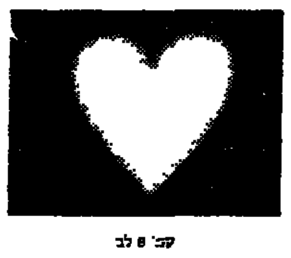

עמ' 8 לב

עמ' 15 מכונית

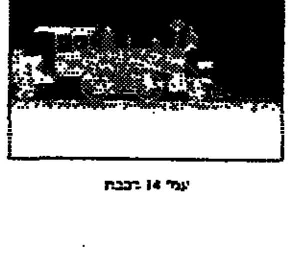

עמ' 14 רכבת

עמ' 13 היאבקות חתולים

עמ' 12 קוביה

עמ' 19 כבשה

עמ' 18 [illegible]

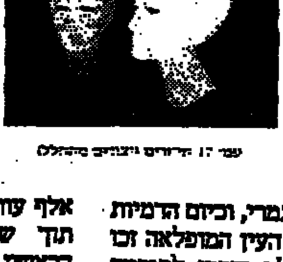

עמ' 17 [illegible]

עמ' 16 צבי

הפילוסוף הצרפתי ז'אן פול סארטר גרס, כי "המציאות היא בבואה של ההכרה", וכאמת מסתבר, שאנחנו יכולים לראות את כל שאנו מחליטים לראות. באחרונה התוודענו לטכניקה שמסייעת לנו לראות את הדברים קצת אחרת וגם גורמת לנו ליהנות מהיכולת הזאת.

"העין המופלאה" היא שיטה לראיית תמונה תלת מימדית ייחודית, שניתן להדפיס אותה על גבי נייר רגיל בלי ציפויים מיוחדים ולראות אותה ללא צורך במשקפיים מיוחדים.

הרעיון הבסיסי נולד לפני שנים רבות. אז היו שכינו את הגירסאות הראשונות של תמונות העין המופלאה בשם "סטריאוגרמות נקודתיות אקראיות לתמונה אחת". ד"ר בלה יולש היה הראשון שהשתמש, בשנות השישים, בתמונות תלת מימדיות ממוחשבות המורכבות מתמונות שפוזרו באקראי, לבחינת תפיסת העומק של בני האדם.

בשנים האחרונות פותחה הטכניקה בידי חוקרים ואמנים. אלה הבחינו, כי לא זו בלבד שעל בסיס טכניקת הנקודות האקראיות אפשר לפתח חידושים טכניים נוספים, אלא שטכניקה זו פותחת צוהר לאמנות מסוג חדש לגמרי, וכיום הדמויות תלת מימדיות וספרי העין המופלאה זכו להצלחה אדירה בעולם והפכו לתופעה תרבותית.

מפיצי הספר אומרים, כי רוב האנשים מתקשים לחוות את הראייה לעומק כשהם שקועים בטרדות היומיום. אם לא תפסתם תוך שלוש דקות, נסו שוב כשאתם רגועים. בכל התמונות של העין המופלאה קיים דפוס החוזר על עצמו.

"שתי עיניים וסבלנות", אומרים המפיצים, "זה כל מה שדרוש כדי לראות תמונה תלת מימדית בספר".

אחת הדרכים הקלות להצליח במשימת התבוננות קסומה זו היא להחזיק את הספר קרוב לאף, ולהרחיקו מהפנים באיטיות רבה. אל תתמקדו בתמונה, הניחו לה להיכנס למוקד הראייה שלכם בכוחות עצמה. אולי תזדקקו לכמה נסיונות, אבל עם קצת סבלנות תופיע לפניכם, כבמטה קסם, תמונה תלת מימדית מרהיבה.

הראייה התלת מימדית הפכה נושא לדיונים רבים בטלוויזיה וגם לחידונים. בשנים 1992 ו־1993 נמכרו בין 750 אלף עותקים של ספרי "העין המופלאה" תוך שמונה חודשים בלבד. בחודש הראשון להופעת הספר בקוריאה הוא נמכר ב־200 אלף עותקים.

בישראל ראה הספר אור בהוצאת "מטר".

קו פתוח ב"זבולון"

מאת אורי שרון

קופת חולים הכללית מפעילה קו פתוח במרכז לבריאות האשה היחידה לקולפוסקופיה ומחלות צוואר הרחם, השוכנים במרכז הרפואי "זבולון".

הקו הפתוח – טלפון 04־789883 – מופעל בכל יום חמישי בין השעות 19:00–21:00. יימסר בו מידע בנושאים של זיהומי הרפס ויבלות באברי המין, וכן בנושא הכאבים בעת קיום יחסי מין.

השירות החדש של קופת חולים ב"זבולון" הוא תולדה של תחושת הצוות הרפואי, בעקבות שיחות יום יומיות עם ציבור הפונים ליחידה. גברים ונשים נזקקים לקבלת ייעוץ במישור הבריאותי ובמישור התמיכתי.

השיחות יהיו אנונימיות וזהות הפונים לא תיחשף.

בריאות / עזרא חן

הורדת לחץ דם גבוה בשיטת ביו־פידבק

במחקר שנערך בבית־החולים "סורוקה", הצליחו מרבית המטופלים בביו־פידבק להוריד לחץ דם גבוה, ולהפחית, או להפסיק לחלוטין נטילת תרופות.

הגורמים העיקריים ללחץ דם גבוה הם עודף משקל, עישון, רמה גבוהה של כולסטרול, מתח נפשי רב, וכן השפעה תורשתית. לחץ דם גבוה מגביר את הסיכוי ללקות במחלות לב, באירועים מוחיים ועוד. בדרך־כלל ניתן לסובלים מלחץ דם טיפול תרופתי הנמשך שנים, אך הוא כרוך בתופעות לוואי שונות.

בית־החולים "סורוקה" בבאר־שבע הוא, כנראה, בית־החולים הציבורי היחידי בו ניתן טיפול להורדת לחץ הדם בשיטת ביו־פידבק (משוב ביולוגי), ביחידה ליתר לחץ דם.

הטיפול בביו־פידבק ניתן בדרך־כלל על־ידי פסיכולוגים רפואיים. זהו תחום חדש יחסית בין תחומי ההתמחות של הפסיכולוגים בישראל. הפסיכולוג הרפואי, ניצן יניב, שהיה עד לאחרונה הממונה על שירות הביו־פידבק בסורוקה, מסביר כי תפקיד הפסיכולוג הרפואי לסייע לצוות הרפואי הרגיל במתן טיפול לא תרופתי למחלות פסיכוסומטיות, מחלות בהן קיים קשר הדוק בין גוף ונפש. מכשיר הביו־פידבק הוא כלי־עבודה מרכזי בטיפול הלא־תרופתי, בצירוף שיטות הרפיה שונות.

הביו־פידבק הוא מחשב משוכלל, שפעולתו מבוססת על מחקרים בתחום הפסיכו־פיזיולוגיה. באמצעות צורות גיאומטריות המופיעות על מסך המחשב, או בהפקת צלילים, מספק המכשיר מידע על רמתן ומדדיהן של מערכות פיזיולוגיות בגוף, כמו מתח שרירים, חום הגוף, ורמת המוליכות החשמלית של העור.

בשיטות שונות אומר המטופל, תוך זמן קצר, ללמוד כיצד להשפיע על רמתן ומדדיהן של מערכות אלה, כדי להגיע לרמה מאוזנת בתפקודן.

המטופל יושב על כורסה נוחה מול מסך המכשיר, ולאצבעותיו מחוברות כמה אלקטרודות. על המסך מוצגות דיאגרמות המתארות את פעילות המערכות הפיזיולוגיות, ובשיטות הרפיה שמקנה לו המטפל, אמור המטופל להשפיע על הביטויים הוויזואליים או הקוליים המייצגים את פעילות המערכות בגופו.

לדוגמה, לחץ דם גבוה גורם לצמצום אספקת הדם לאיברים רחוקים מהלב, במיוחד כפות הרגליים וכפות הידיים, ועקב זאת יורדת רמת החום באיברים אלה. המטפל מלמד את המטופל תרגילים טכניים ומחשבתיים להעלאת רמת החום. למשל, לדמיין כי הוא מחזיק כוס תה חם בידיו, לחוש את החום, ובעקבות זאת מראה המכשיר כי אמנם עלתה רמת החום בידיים. כן לומד המטופל לכווץ ולשחרר שרירים, במיוחד את שרירי הידיים והרגליים, ובהדרגה להפחית את רמת המתח בהם.

מתח נפשי גורם למתח שרירים ולהגברת ההזעה, דבר המתבטא ברמת מוליכות חשמלית גבוהה על פני העור. המכשיר בודק ומציג את רמת המוליכות, ועל המטופל ללמוד להפחית את מידת ההזעה, דבר המתבטא בירידת רמת המוליכות החשמלית בין שתי נקודות על העור.

משמעת עצמית בביצוע התרגילים, מדגיש יניב, מגבירה את הצלחת הטיפול, והוא נדרש לחזור על תרגילי ההרפיה גם בבית. בתום מספר טיפולים אמור המטופל לשלוט במערכות השונות ולאזן פעילותן ללא הסתייעות במכשיר.

טיפול תרופתי בלבד בלחץ דם גבוה, לדברי יניב, גורם לחולה להיות פסיבי כלפי מחלתו, ואילו הביו־פידבק גורם למעורבות החולה בשינוי מצבו ויצירת יכולת לשנות את מצבו במידה משמעותית. הטיפול בביו־פידבק אינו גורם לתופעות לוואי או לסיבוכים.

במחקר שנערך בסורוקה בראשות מנהלת היחידה ליתר לחץ דם, פרופ' אסתר פארן, התקבלו נתונים המעידים על הצלחה משמעותית בטיפול בביו־פידבק. בתחילת המחקר השתתפו בו 36 מטופלים, אך 16 מהם פרשו בשלבים ראשונים, בדרך־כלל עקב היעדר רצון להתמיד במפגשים ובטיפולים.

20 הנותרים השתתפו, כל אחד בנפרד, בעשר פגישות טיפוליות במשך כחודשיים וחצי, והתמידו בביצוע התרגילים גם בביתם. במהלך המפגשים נמדדה רמת לחץ הדם, ובדיקה נוספת נערכה בחלוף חצי שנה. אצל רובם המכריע של המטופלים, לדברי יניב, ירדה במידה משמעותית רמת לחץ הדם: חלקם לא נזקקו יותר לתרופות להורדת לחץ דם, ואצל חלקם הופחתה כמות התרופות.

صكنا من الاهل

בורסה

أصكاني الاحل

משתנים נכון ליום 24.08.94

שם מניה	שער נק.	שינוי נק.	ש. אחוז	ע.ב.	ת.ב.
קרן השק 5	465	-11	-2.22	-400.00	-18670.00
אגן	4260	0	0.00	680.00	29011.20
מגן נפט 5	8329	-462	-5.52	-180.00	-14523.20
מבטח שמיר	1357	23	1.17	3720.00	51775.20
מלל	543	17	3.32	420.00	22782.00
מליבר 5	820	16	2.20	180.00	14774.40
עזרא	5346	-281	-5.50	-1330.00	-73257.10
משוב	510	24	5.50	375.00	19125.00
נחלת	7191	0	0.00	125.00	8961.75
פריקלאס	2210	64	3.30	324.00	71514.60
כלכלית ים	1343	7	0.05	180.00	24223.20
בולוס שיש	275	5	2.20	1470.00	40516.00
פוסידון	169	-6	-3.35	-1520.00	-25616.00
קווי אשראי	178.5	-5	-2.27	-7200.00	-132535.00
כלל ביטוח	1413	-55	-3.37	-603.00	-85448.70
מבני תעשיה	391	0	0.00	276.00	108492.00
בזק	461	0	0.00	183.00	85317.00
ישרוטקו יהש	201	-07	-3.35	-2403000.00	-489573.00
אקרפסון תעש	562	8	1.15	90.00	5040.00
מגן	796	12	1.15	340.00	27044.00
	36.5	0	0.00	0.00	0.00
תגל יהש	21	19	10.00	20000.00	41888.00
אבנק יהש	515	-3	-5.55	-17100.00	-87990.00
רב בריח	1631	16	1.10	144.00	23482.80
יעד	606	-4	-0.05	-120.00	-9624.00
פרוטלה	1752	51	3.30	140.00	24473.00
אורמת	672	13	2.20	1140.00	76246.00
אבנר יהש	126	-01	-0.05	-19200.00	-24288.00
גרנית	590	16	2.27	360.00	21204.00
כיל	207	0	0.00	5320.00	110656.00
כיתן	1113	6	0.05	528.00	58795.20
אסם	1831	49	2.27	477.00	87337.80
סקופיים	1578	-36	-2.10	-390.00	-61714.00
אגיס	2252	55	2.25	216.00	48641.60
טמבור	741	0	0.00	20.00	1490.00
אורגוןהשק	2801	133	5.50	90.00	25214.50
נסיקל	1950	34	1.17	216.00	42204.00
שקם	199	05	0.02	1725.00	34395.00
תברהלישר 1	22777	-2184	-8.87	-786.00	-180404.52
תברהלישר 5	21944	-1715	-7.72	-416.00	-90275.38
רוגוזין	3809	-35	-1.10	-112.00	-42948.40
מישור התוף	877	7	0.07	72.00	6357.60
יואל	245	-12	-4.45	-4270.00	-104316.00
ארית	741	9	1.12	774.00	57403.80
איטונג	822	8	1.10	260.00	21356.00
ליפשיץ 1	245	4	1.15	1520.00	37308.00
בינלאומי 1	32103	80	0.02	90.00	29030.70
בינלאומי 5	29589	-74	-0.02	-115.50	-34324.46
לאומי	301	-5	-1.15	-4950.00	-151795.00
פת תעש מבב	34029	1071	3.32	120.00	40938.10
כלל תעשיות	1756	0	0.00	1608.00	283652.00
אפריקה 0.1	414213	-2081	-0.05	-29.60	-124734.18
אפריקה 1	384336	5680	1.15	54.40	209377.84
הכשרת ישוב	1348	39	3.30	1596.00	216081.60
קרור 5	2356	6	0.02	160.00	37890.40
טבע	83688	416	0.05	610.00	513579.96
ים המלח	1048	-27	-2.25	-405.00	-43140.00
נייר חדרה	13360	0	0.00	50.40	67396.00
דלק	8106	60	0.07	58.00	47075.20
דסקונט השק	19604	290	1.15	3030.00	594040.65
נפטא	759	-6	-0.07	-1250.00	-9375.00
טיבון ויל	1021	-56	-7.77	-650.00	-66027.50
כור	21732	321	1.15	324.00	707471.33
פועלים	330	-4	-1.12	-4850.00	-160645.00
טפחות רג	182556	7861	4.45	84.00	154136.92
סהדרין	15467	115	0.07	132.00	20393.52
פריון	13008	-1266	-9.90	-516.00	-110662.34
כבלים	1636	55	3.35	760.00	127626.00
אלקו	9120	0	0.00	464.00	42346.56
פועלים השק	10500	104	1.10	171.00	181369.30
נכסים בנין	22957	227	1.10	464.00	107122.56
אוסיף	8051	40	0.05	36.00	2952.72
יצוא	1747	22	1.12	220.00	47572.00
כלל סחר	1075	16	1.15	1290.00	139255.50
אזורים	4145	10	0.02	164.00	66365.60
כללישראל 1	8239	-21	-0.02	-215.00	-224221.32
אידיבי אחז	1025	23	2.22	552.00	565515.00
עלית 5	1256	19	1.15	520.00	67150.00
אלרון	10615	208	2.20	825.00	89244.55
תאפ	911	18	2.20	400.00	3640.00
פולגת ב	471	0	0.00	0.00	0.00
פסטורס	277	-9	-3.32	-2030.00	-56105.00
פטרוכימיים	848	-22	-2.25	-825.00	-70032.50
פיבי	43033	-545	-1.12	-24.50	-104346.43
אלביט	24615	0	0.00	79.00	199023.85
אורדן	369	0	0.00	160.00	5880.00
ספנות בנק	2355	0	0.00	46.00	13699.80
שופרסל	5131	101	2.20	562.50	301016.25
אידיבי פתוח	56393	-283	-0.05	-172.50	-96619.73
פקר	13456	-63	-0.05	-144.50	-17936.76
ובאת 5	457	-7	-1.15	-690.00	-3164.00
סמטר	1264	43	3.35	405.00	51117.60
כללאלקטרוני	31356	-237	-0.07	-47.00	-150466.67
כהן פיתוח	990	63	0.07	240.00	23726.00
תבואר 5	2680	227	9.92	70.00	15673.20
גרנית אגב	126	3	2.25	2880.00	36318.00
טקם ברקת 4	138	-4.5	-3.30	-1320.00	-18270.00
יואל אג 2	90	0	0.00	0.00	0.00
טבע אגב	466	2	0.05	2000.00	9396.00

אזהרה לקוראים

מערכת "דבר" עושה כמיטב יכולתה לרכז ולעבד תוך זמן קצר את נתוני הבורסה והביאם לידיעת הקורא.

כל שימוש בנתונים המתפרסמים טעון בדיקה ואימות. כל החלטה על ידי המשתמש במידע נעשית על אחריותו. אין המערכת אחראית במקרה של טעות בנתונים.

אין בפרסום הנתונים משום המלצה או חוות דעת למשקיע ויש לאמתם עם יועצי ההשקעות.

נמסר ע"י מכב לכלכלה ולחברה

בעריכת: ניסן פרידמן

התרחקנו מאירופה

לאחר התבוסה של הנבחרת הלאומית מול קרואטיה הבינונית והדחתה של הפועל באר־שבע מגביע אופ"א, הנחילה לנו אמש מכבי חיפה אכזבה נוספת, כאשר נוצחה ע"י קזינו זלצבורג ובכך היא החמיצה הזדמנות נדירה להביא את מיטב הכדורגל האירופי לישראל. אין ספק שישראל מתרחקת מאירופה ותבל

מכבי חיפה נפרדה אמש מגביע אירופה לאלופות עם הפסד צורב – 3:1 (0:0) לקבוצה האוסטרית הבינונית, קזינו זלצבורג ובכך התנפץ סופית החלום החיפאי להביא לארץ את מיטב קבוצות הצמרת האירופיות ולזכות בקופה שמנה של יותר משני מיליון דולר. כזכור, גם במשחק הראשון שנערך בקרית אליעזר נוצחו החיפאים (2:1), כך שהם לא יכולים לבוא בטענות על חוסר מזל, או בושר לקוי, כיוון שהאוסטרים פשוט טובים יותר.

אמש ראינו פעם נוספת שמשהו חורק במכונה החיפאית. אומנם בפעם הראשונה העונה ראינו את חיפה מסכנת בדקות רבות את שער היריב, אבל חיפה הנוכחית רחוקה מיכולתה של חיפה האיומה של העונה שעברה.

נראה לנו, כי גיורא שפיגל טרם מצא תחליף הולם לשני כוכביו מהעונה שעברה, ראובן עטר ואלון מזרחי. חסרונו של עטר הורגש הייטב במרכז המגרש ואילו התוקף החיפאי היה חלש ביותר ונראה לנו שעם אלון מזרחי הסיפור היה שונה לחלוטין.

בינתיים, טרם הצליחו שחקני הרכש לפרוץ את השורות ובחיפה צריכים להתפלל שחיים רביבו יצליח בסופו של דבר להתקאלם בקבוצה. אומנם במרבית דקות המשחק הוא לא נטל חלק בגלל פציעה, אבל גם כאשר הוא שיחק הוא לא הצליח לעמוד בציפיות הגבוהות.

בסך הכל הוכיחו האוסטרים המנוסים שהם טובים יותר ממכבי חיפה. אומנם במחצית הראשונה חיפה החזיקה יותר בכדור ואף הגיע לכמה מצבי הבקעה מסוכנים, אבל עם חוד חלש וקישור חסר ברק קשה לחולל ניסים בוינה.

באותה מחצית ראשונה חזו הצופים במשחק מהיר, כאשר גם לאוסטרים ניתנו כמה הזדמנויות, אבל הסך הכל החיפאי היה טוב יותר, בעיקר בדקות הפתיחה והסיום.

במחצית השניה הסיפור היה שונה לחלוטין. החיפאים שיחקו במערך פתוח בתחושה שאין להם מה להפסיד ולאחר הבקעת השער הראשון לזכותה של זלצבורג התמוטטה ההגנה הישראלית ולא היה חסר הרבה שהאוסטרים יבקיעו לפחות עוד שלושה שערים.

השחקן הטוב ביותר בשורותיה של מכבי חיפה היה ללא ספק השוער, רפי כהן, שהציל כמה שערים בטוחים. הצטיינותו של רפי כהן בין הקורות מלמדת עד כמה היו החיפאים חלשים ובסופו של דבר התברר שהפסדם הביתי מול האוסטרים מלפני שבועיים לא היה מקרי.

למעשה, פרט לרפי כהן איכזבו כל שחקני הקבוצה מעיר הכרמל, אבל את האכזבה העיקרית הנחיל ללא ספק איל ברקוביץ, שהרבה לאבד כדורים בדקות הפתיחה כהן חיפה יזמה יותר.

כאמור, לאחר מחצית ראשונה פושרת מבחינת האוסטרים, הם פתחו את המחצית השניה בסערה וכבר בדקה ה־47 הם עלו ליתרון, לאחר שאלון חרזי הכשיל את יורדנוביץ 16 מ' מהשער ומלדנוביץ בעט כדור עוצמתי מצויין מתחת למשקוף החיפאי – 0:1.

השער הכניס את החיפאים להלם ובעבור חמש דקות בלבד האוסטרים הגדילו את יתרונם. שוב פעם עונשין לזכותם ומלדנוביץ בעט כדור עונשין מ־25 מ' שפגע באלון חרזי, היטעה את רפי כהן וחדר לרשת – 0:2.

במצב זה, הוחלו לשחק שתי הקבוצות במערכים יותר התקפיים ובדקה ה־78 נרשם השער השלישי במשחק: יורדנוביץ קיבל את הכדור בתוך הרחבה, בעט לפינה ורפי כהן לא הצליח להגיע לכדור שנעצר ברשת – 0:3.

בדקה ה־89 הצליחו החיפאים להמתיק במעט את הגלולה המרה, לאחר שאיל ברקוביץ שהתעורר בדקות הסיום, הוכשל סמוך לרחבת ה־16 מ' ואלון חזן סובב את הכדור לרשת העליונה – 1:3.

שפט קורטרל מצ'כיה לעיני 20,000 צופים בוינה.

מכבי חיפה: רפי כהן 5; גלאם 4, קוניצוב 4, חרזי 5, בלגול 4; חזן 5, קנדאורוב 4, רוני לוי 4, ברקוביץ 4; הלצמן (עמר), קדוש 3 (רבינס).

מנג'ר מכבי חיפה, גיורא שפיגל

קפטן מכבי חיפה, אלון חזן

במכבי חוששים משאננות

לקראת מכבי ת"א — קפאפלוויק

לאחר הדחתן העצובה של הפועל באר־שבע ומכבי חיפה מהמפעלים האירופים, תצליח הערב ככל הנראה קבוצת מכבי ת"א להציל במעט את כבודו של הכדורגל הישראלי, כאשר היא תארח (בשעה 19) במשחק הגומלין במסגרת גביע אירופה למחזיקות גביע את הקבוצה האיסלנדית החלשה, קאפלוויק, עם יתרון של 1:2 מהמשחק הראשון.

אין ספק, כי בשבועות האחרונים ספג הכדורגל הישראלי כמה מהלומות קשות, כאשר בנוסף להדחתן של מכבי חיפה והפועל באר־שבע, הובסה הנבחרת הלאומית באיצטדיון ר"ג ע"י קרואטיה הבינונית.

הערב הסיפור אמור להיות הרבה יותר חד. מכבי ת"א טובה יותר ואין שום סיבה שהיא לא תצליח להשלים נצחון כפול.

האיסלנדים המבוהלים מהחום הכבד, מודים שהם אינם הפייבוריטים, אבל הם גם מתפללים לשאננות ישראלית, שאולי תאפשר להם לחולל סנסאציה.

השאלה הגדולה היא האם המאמן, אברהם גרנט יציב את "האוורירון" אלון מזרחי בהרכב הפותח. ההערכה היא שאלי דריקס עשוי לפתוח על חשבונו.

במכבי ת"א בבטוחים לשחק ללא פשרות ולהימנע מאי נעימויות. נראה, כי המכבים ינסו לפתוח את המשחק בסערה בתקווה לסגור עניין כבר בדקות הפתיחה.

המשחק יועבר בשידור ישיר בערוץ הראשון.

אברהם גרנט חושש משאננות

מחפשים סינדרלה

מאת משה כהן

האם תהיה לנו הערב סינדרלה? לפחות על הנייר זה לא נראה, אבל כבר נוכחנו לדעת שבספורט הכל יכול לקרות. בכל אופן, הערב ינסו קבוצות לאומית ב' להפתיע במסגרת משחקי גביע המדינה בכדורסל, בהשתתפות קבוצות לאומית א'.

במוקד יעמוד ה"דרבי" החיפאי בין מכבי והפועל. מבין קבוצות לאומית ב' נראה כי בית"ר מגדל העמק תנצל את התפורדותה של בית"ר ר"ג כדי לזכות בנצחון קל, שבשום אופן לא יחשב למפתיע.

יתר המשחקים: גבעת שמואל – בני הרצליה, מכבי חדרה – גליל־עליון, הוד השרון – אליצור ראשון לציון, קרית מוצקין – מכבי ירושלים, רמת השרון – הפועל צפת, מכבי דרום־קרית גת – מכבי ר"ג, בית"ר מגדל העמק – בית"ר ר"ג, הפועל נהריה – אילת, מכבי רחובות – הפועל גבעתיים, הפועל עפולה – הפועל חולון, מכבי נתניה – מכבי ראשון לציון.

דבר טוטו/אבשלום בן צבי

הליגה מתחילה השבת

1. הפועל ב"ש – בית"ר ת"א. באר שבע מאוכזבת מאי העפלתה להמשך המשחקים באירופה. בית"ר ת"א, טרם התארגנה והרכבה אינו יציב. **המלצה 1**
2. עירוני אשדוד – מכבי ת"א. מכבי ת"א בתנופה וצריכה לנצח את אשדוד. הביתיים יחלצו לעל היותר תיקו. **המלצה 1x**
3. מכבי נתניה – מכבי פ"ת. האורחים נראים בשלים לליגה למרות מספר פציעות. לנתניה כרגיל בעיות תקציביות שלא משפיעות על יכולתה. **המלצה 21**
4. מכבי חיפה – מכבי הרצליה. האלופה תא ניצחה העונה שום קבוצה בשום מסגרת. הרצליה מסוגלת להנחיל לחיפנים הפסד ראשון אחרי יותר מארבעים משחקי ליגה ללא הפסד. **המלצה 21**
5. הפועל פ"ת – בית שאן. פ"ת, מנוסה יותר ותנצח את העולה החדשה. **המלצה 1**
6. צפרירים חולון – הפועל חיפה. המבחן הראשון של המיליונרים בחוץ. בנין ועטר יבקיעו השאלה אם ינצחו. **המלצה 2**
7. הפועל ת"א – בית"ר י־ם. האורחים נראו במשחקי המבחן טובים ומאורגנים לעומת הפועל ת"א שטרם התייצבה. **המלצה x2**
8. בני יהודה – עירוני ראשל"צ. עירוני הרהימה במשחקי הטוטו. בני יהודה קיימו הכנה שקטה. **המלצה x2**
9. אסטון וילה – קריסטל פאלאס. משחק מוקש בליגה האנגלית פתוח לכל תוצאה. **המלצה 2x1**
10. בלקבורן – קובנטרי. סגנית האלופה נגד קובנטרי החלשה. יחסי הכוחות ברורים. **המלצה 1**
11. לידס – צ'לסי. מקאליסטר יוליך את חבריו לנצחון ביתי. **המלצה 1**
12. מנצ'סטר סיטי – אברטון. שתי קבוצות צמודות שיסיימו את המשחק בתיקו. **המלצה x**
13. ניוקאסל – סאות'האמפטון. הביתיים רצים לתואר השנה. סאות'האמפטון מועמדת לירידה. **המלצה 1**
14. נוריץ' – ווסטהאם. שתי קבוצות שיסיימו השנה את הליגה בחלק התחתון. השבת יסיימו בתיקו. **המלצה x**
15. נוטינגהאם פורסט – לסטר. שתי עולות חדשות. היתרון לקבוצה הביתית. **המלצה 1**

ג'ון פאקסון מהבולס עם פרישתו ממשחק:

הייתי במקום הנכון בזמן הנכון

ג'ון פאקסון, שחקנה של השיקגו בולס, הודיע אתמול על פרישתו ממשחק בתום 11 שנות קריירה, במהלכן היה שותף לזכיה בשלוש אליפויות של ליגת האנ.בי.איי.

בהודעת הפרישה שלו אמר פאקסון: "אם לא הייתי משחק לצד מייקל ג'ורדן ולא הייתי שותף לזכיה בשלוש טבעות אליפות, קרוב לוודאי הייתי עוד שחקן שעובר דרך הליגה. הייתי במקום הנכון בזמן הנכון".

פאקסון ישאר עם הבולס כפרשן רדיו ויסייע באימון הגארדים של הקבוצה. פרישתו של פאקסון לא התקבלה בהפתעה ודובר עליה לאורך העונה כולה. "ידעתי שזו תהיה השנה האחרונה שלי כשחקן", הבהיר השחקן, שעבר שורה של פציעות ושיחק ב־27 משחקים בלבד.

פאקסון ציין, כי פרישתו של ג'ורדן היוותה עבורו איתות, כי הגיע גם זמנו.

הוא הופיע ב־722 משחקי ליגה בעונה הרגילה ועוד ב־119 משחקים במסגרת הפליי־אוף במהלך הקריירה שלו עם הבולס וקודם לכן עם סן אנטוניו ספארס.

בעיקר התפרסם פאקסון ביכולת הקליעה שלו מטווח שלוש וזכורה עדיין הקליעה שלו 3.9 שניות מהסיום במשחק השישי של הבולס נגד פיניקס בקרב על האליפות. הסל העניק לבולס את הנצחון ואת הכתר השלישי שלה.

פאקסון גם קלע 10 נקודות ברבע האחרון של משחק הבולס נגד הלייקרס מלוס־אנג'לס בסדרת הגמר של 1991 בסיומו הכתרו השוורים בפעם הראשונה. פאקסון הצטרף לשיקגו בשנת 1985 והיה על הפארקט בכל אחד מהמשחקים בהם הוכתרה הקבוצה בתואר.

פאקסון הוחתם ע"י הבולס כשחקן חופשי, לאחר שרכשו את הזכויות עליו מהספארס.

דנמרק הביסה את ישראל

אליפות אירופה לנוער בכדוריד

נבחרת ישראל הובסה אמש במשחקה הרביעי במסגרת אליפות אירופה לנוער ע"י דנמרק החזקה בהפרש של 14 שערים – 30:16 (14:7).

המשחק היה חד־צדדי בכל שלביו, כאשר הדנים הצעירים עושים במגרש ככל העולה על רוחם. הכדורים הרגילים ברשת באו לידי ביטוי בכל שלבי המשחק ולישראלים לא נותר, אלא להתפלל לשריקת הסיום ולחשוב על משחקם הבא.

אולם, חרף היתרון האיכותי של הדנים, קשה היה להבין את הישראלים שבמהלך המשחק איבדו 15 כדורים והחטיאו שלושה פנדלים, נתונים המלמדים על חוסר ריכוז של כל השחקנים.

שפטו יונוביץ ופיטר מקרואטיה לעיני 800 צופים בפ"ת.

דודי בלסר 5, אלדד שובל 3, נאור אוולאי 4, מאיר פרוג'ן 2, יובל טל 2.

יתר התוצאות: מקדוניה – הונגריה 23:28; יוון צ'כיה 18:20; רוסיה – רומניה 27:28; ספרד – בולגריה 11:31.

היום באליפות: בולגריה – רוסיה, מקדוניה – יוון, ספרד – פורטוגל, רומניה – שוודיה, ישראל – צ'כיה, דנמרק – הונגריה.

קנס כבד לרומאריו

כוכב הגביע העולמי, הברזילאי, רומאריו ספג אתמול קנס כבד של 10 מיליון פוסות (78,000 דולר), לאחר שהגיע באיחור של שלושה שבועות לאימוניה של קבוצתו, ברצלונה.

רומאריו נטל לעצמו חופשה נוספת של חודש ימים בברזיל וסירב להגיע לאימוני פתיחת העונה של קבוצתו, חרף דרישתו התקיפה של מאמנה, יוהן קרויף, שאף הבהיר שהוא מוכן לוותר על שירותיו בברצלונה.

"אם רומאריו לא היה מגיע אלינו במצב הזה סוב, הייתי מגרש אותו מייד מהקבוצה", ציין קרויף, שהוסיף, כי רומאריו היה "ידידותי מאוד וצנוע" והוא לא רצה לעזוב את המועדון.

סאו פאולו מסתערת על תואר שלישי רצוף

סאו פאולו שזכתה פעמיים ברציפות בגביע הליברטאדורס, תתייצב הערב בבואנוס איירס למשחק הראשון נגד נציגת ארגנטינה ולז סארספילד, בתקווה להשוג תוצאה טובה שתאפשר לה להשלים זכיה שלישית בתואר.

בשנתיים האחרונות הצליחו העובדה שמרבית כוכביה של סאו פאולו עברו לשחק באירופה, הצליחו צעירים מוכשרים שלו מהנוער להכנס לנעליהם ולפלס דרך למשחק הגמר ולזכיה בתואר.

השנה היה הסיפור שונה. מאגר הצעירים יבש, הרמה ירדה בהתאם ושיטת המשחק ההתקפית שהוכנסה לקבוצה ע"י המאמן טלה סאנטנה פינתה מקום לכדורגל הגנתי. התוצאה, סאו פאולו עברה את הסיבוב השני ואת רבע הגמר בזכות שער יתרון, ובחצי הגמר נגד אלופת 1990 אולימפיה אסונסיון, נזקקה לבעיטות עונשין מ־11 מטר כדי לנצח.

מריו זאגלו מי שהיה עומר מאמן אלופת העולם במונדיאל האחרון ומונה כמאמן הנבחרת מיד בתום המונדיאל בארה"ב ומוכר כחסיד הכדורגל ההגנתי, אמר כי לדעתו אפילו הנבחרת הלאומית משחקת כדורגל אטרקטיבי יותר מאשר סאו פאולו.

מאז זכו בתואר אשתקד עם נצחון 3:5 בסיכום הכללי על אוניברסידאד קתוליקה מצ'ילה, עזב את הקבוצה הברזילאית הקפטן ועושה המשחק שלה ראי, הקשר ההגנתי פינטורו.

"הקבוצה הנוכחית איננה מבריקה כמו זו של השנה שעברה וגם הטאקטיקה שלה שונה, אך אנו עדיין טובים מולד" אמר השבוע המאמן סאנטנה הטוען כי קבוצתו תשחק בבואנוס איירס כדי לנצח.

לולי זו הופעה ראשונה במעמד המכובד ועל פי יכולתה בליגה (היא ממוקמת שלישית מהסוף) ספק אם תצליח להוות יריב שקול לברזילאים.

מראדונה הושעה ל־15 חודש

הקפטן לשעבר של נבחרת ארגנטינה, דייגו מראדונה, הושעה למשך 15 חודש מכל פעילות לאומית או בינלאומית הקשורה לכדורגל, מסרה ההתאחדות הבינלאומית לכדורגל בציריך.

כמו כן הוטל על מראדונה קנס בסך 20,000 פרנקים שוויצרים. מאמנו, דניאל סריני קיבל עונשים דומים, בעוד שלהתאחדות הכדורגל של ארגנטינה נשלחה אזהרה.

כל ההחלטות הן ללא ערעור.

מראדונה, בן 33, לא התייצב מול תשעת חברי הוועדה המארגנת של גביע העולם, בראשותו של המקסיקני גיירמו קאנדו. ייצג אותו יו"ר ההתאחדות הארגנטינית, חוליו גרונדונה.

חמישה מוצרי לוואי של הסם אפדרין נמצאו בבדיקת השתן שנערכה למראדונה ב־25 ביוני, בתום המשחק בין ארגנטינה לניגריה (1:2).

ונשיא ארגנטינה כועס

נשיא ארגנטינה, קארלוס מנם, הגדיר כ"מוגזמת ומחמירה מאוד" את ההרחקה הממושכת שספג מראדונה.

"לא אדבר על רדיפה, אך עונש זה נראה לי מחמיר מאוד, אם כי יש לקבל את ההחלטות של הגופים העליונים של הכדורגל", הוסיף מנם.

פיפ"א דחתה את ערעורו של טסוטי

התאחדות הכדורגל העולמית (פיפ"א) דחתה אתמול בציריך את הערעור שהגיש מגן נבחרת איטליה, מאורו טסוטי על הרחקתו לשמונה משחקים בינלאומיים ובכך הגיעה ככל הנראה לקיצה הקריירה הבין לאומית שלו.

השחקן בן ה־34 של קבוצת מילאן, ששבר במרפקו את אפו של שחקן נבחרת ספרד במשחקי הגביע העולמי ביולי, עירער על חומרת העונש של פיפ"א.

אולם ההתאחדות הבין־לאומית, שקיבלה החלטה חסרת תקדים על סמך סרטי וידאו, קבעה כי ההרחקה משקפת את חומרת הפציעה שנגרמה ללואיס אנריקה.

טאסוטי הורשע במכת מרפק בפניו של אנריקה במשחק רבע הגמר בין איטליה וספרד. הוא גם נקנס בסכום של 15,000 דולר.

דובר פיפ"א מסר, כי לאחר שוועדת הערעורים שוב צפתה בסרטים המוקלטים, הגיעה למסקנה, כי חומרת הפציעה איננה מאפשרת לה להקל בעונש.

תיאטרון הכורסא / אהרן להב

השידור בערוץ 2 התחרה באי היכולת של באר־שבע

הפועל באר שבע שיחקה רע, והשידור בערוץ 2 התאים לרמה ● זה החזיר אותנו הרבה הרבה שנים אחורה ● אם זה מה שמכין לנו הערוץ השני בליגה, עוד נתגעגע לערוץ הראשון

לא נעים לספר אבל כל הערב של יום שלישי, נשארתי לשבת מול מסך הטלוויזיה בציפיה לראות את הפועל באר שבע בגומלין נגד אריס סלוניקי במסגרת האירופית וכיצד מעביר ערוץ 2, שזכה במכרז להעברת משחקי הכדורגל בליגה הישראלית במקום הערוץ הראשון.

חשבתי שכבר השידור אפשר יהיה לבדוך על המוגמר ונראה שידור מלא של משחק עם קצת יותר שאר רוח מזה שהיינו רגילים לו בעונות החולפות. פתוח להג של פרשנים וקריינים ויותר מקצועיות בהכנת הנראה, לכאלה שאינם מתמצאים ברזי המשחק.

ישבנו בציפיה דרוכה עד אחרי חצות, למרות שהוכנסה תחילת שידור ברבע לשתיים עשרה. היינו מוותרים על ההערה הזאת אילו השידור היה עובר בנעימות לנגד עינינו. אבל מה שהתרחש על המרקע מבחינה טכנית/ויזואלית וקריין מלווה את האירועים – החזיר אותי לזכרונות מן הימים של ראשית הטלוויזיה בארץ למרות הצבע.

כל 90 הדקות לא יכולתי להחליט באיזה צד אנחנו יותר מפגרים: בצד רמת המשחק או בצד ההפקה הטלוויזיונית. כל הזעמה והבימוי באיצטדיון, שיוו למשחק "האירופי" אופי של משחק שכונתי.

הקריין המלווה, כלל לא ראוי להזכרת שמו, כי יש ביטוי האומר: לא חשוב מה כותבים עלי בעיתון, העיקר שהדפיסו את שמי בלי שגיאות. את התענוג הזה נשמיט ממנו, כי היה בלתי מקצועי לחלוטין, לא עשה שעורי בית, לא הכיר את השחקנים, לא הצליח לעקוב שמית אחרי נדודי הכדור משחקן לשחקן בשתי הקבוצות. בקיצור אכזבה גדולה מהשידור. עם התמקצעות כזאת לא יהיה רייטינג גדול.

המשחק, כפי שהשתקי מהמסך, לא הצדיק את הציפיות ואת הבידור הרב שליווה את המשחק הזה בתקשורת הכתובה בימים שקדמו לגומלין. אין להפועל באר־שבע קבוצה הראויה לשחק במסגרת אירופית. גם היוונים לא הפגינו מי יודע מה. אבל מאחורי הקבוצה הזאת עמדה תוצאה מכובדת (1:3) במשחק שהיה בסלוניקי. בעוד שהבאר־שבעים סמכו כנראה על שכנם הבאבארבוך יותר מאשר על יכולת המשחק.

הנסיון הראשון של הפועל באר־שבע להשתלב באירופה נסתיים באכזבה גדולה. גביע אופ"א ימשיך להתקיים אבל קבוצות ישראליות ודגמת הפועל באר־שבע – לא תיצלחנה לעבור שום משוכה רק עם תקוות ובלי קבלות.

סגן נשיא מועדון אריס היווני, דימטרי דיאמנטיס, בהכירו היטב את הכדורגל בארצו סיכם ב"מתמאה" צורבת: אילו היתה באר־שבע משחקת בליגה היוונית – היתה מדורגת מתחת למקום השמיני.

את אותה מתמאה אפשר לחלק גם לאוהדי הקבוצה הבאר־שבעית. הבטיחו איצטד מלא, באו בקושי שליש מהקיבולת. בסלוניקי היה זה "הדיגעש". פה בבירת הנגב ראינו הרבה צבע אדום אבל טיבעו של צבע שהוא אילם, לא מדבר אל אותנו השחקנים. עם קול אוטיסטי כזה מי צריך אוהדים.

סקאנדיה החזקות בע"מ

ניתנת בזאת הודעה לפי סעיף 23 לחוק ניירות ערך התשכ"ח–1968 בדבר פרסום תשקיף

הנפקה של

עד 17,994,060 (אך לא פחות מ־10,978,443) מניות רגילות, רשומות על שם בנות 1 ש"ח ע.נ. כ"א (להלן: "המניות").

ושל

סדרת אגרות חוב (סדרה 2), רשומות על שם בע.נ. כולל של 18,450,000 ש"ח, עומדות לפרעון בארבעה תשלומים שנתיים רצופים ב־30 בנובמבר של כל אחת מהשנים 1999-2002 (כולל), צמודות קרן וריבית לשער החליפין של דולר ארה"ב ונושאות ריבית שנתית בשעור של 10% לשנה. אגרות החוב (סדרה 2) ניתנות להמרה למניות רגילות, רשומות על שם, בנות 1 ש"ח ע.נ. כל אחת, בכל יום עסקים החל מיום רישומן למסחר וכלה ביום 10.11.2002, למעט בימי העסקים שבין ה־11 בנובמבר ל־30 בנובמבר בכל אחת מהשנים 1999-2001 באופן שכל 2.75 ש"ח ע.נ. אגרות חוב (סדרה 2) ניתנות להמרה למניה רגילה אחת בת 1 ש"ח ע.נ. (275%) בכפוף להתאמות כאמור בסעיף 3.7.2 לתשקיף (להלן: "אגרות החוב סדרה 2").

ניירות הערך הנ"ל מוצעים כדלקמן:

הנפקה בדרך של זכויות

עד 17,994,060 מניות רגילות רשומות על שם בנות 1 ש"ח ע.נ. כ"א מוצעות, תמורת ערכן הנקוב, בדרך של זכויות לזכאים הרשומים ולזכאים הבלתי רשומים לפי היחס של 63 מניות רגילות בנות 1 ש"ח ע.נ. בגין כל 1 ש"ח ע.נ. מניות רגילות בנות 1 ש"ח ע.נ. שיהיו מוחזקות על ידם בתאריך הקובע, 17.8.94. על פי מחירי הסגירה של המניה בבורסה ביום 11.8.94 (92.09 ש"ח למניה - 9,209%) בהתחשב במחיר המניות המוצעות בדרך של זכויות בהנפקה א, שער המניה "אקס זכויות" הינו כ־2.42 ש"ח (242%) ר' סעיף 4.7.1 לתשקיף.

הצעה לציבור של

18,450,000 ש"ח ע.נ. אגרות חוב (סדרה 2), מוצעים לציבור ב־41,000 יחידות כשהרכב כל יחידה והמחירה המינימלי הינו:

450 ש"ח ע.נ. אגרות חוב (סדרה 2) במחיר של 1 ש"ח (100%) לכל 1 ש"ח ע.נ. אגרות חוב	450 ש"ח
סה"כ המחיר המינימלי ליחידה	450 ש"ח

המכרז על מחיר היחידה יתקיים ביום 29.8.94. המחיר המינימלי ליחידה במכרז הינו 450 ש"ח. לא נקבע מחיר מירבי ליחידה.

המחיר של כל מניה בת 1 ש"ח ע.נ. הנובעת מהמרת אגרות החוב (סדרה 2) הינו כ־2.10 ש"ח (כ־210%) ראה סעיף 4.7 בתשקיף.

לתמורת ההנפקה לא נקבע יעוד מוגדר והתמורה (נטו) שתתקבל תשמש למימון פעילותה העיסקית של החברה כפי שיקבע על ידי הדירקטוריון מעת לעת - ר' סעיף 5.2 בתשקיף.

להבטחת פרעון כל תשלומי הקרן, הריבית והפרשי ההצמדה שהחברה התחייבה לשלם למחזיקי אגרות החוב (סדרה 2) ולהבטחת הקיום המלא והמדויק של כל יתר תנאי אגרות החוב (סדרה 2), תשעבד החברה לטובת הנאמן בשעבוד סמלי קבוע, 1 ש"ח מכספי תמורת ההנפקה, אשר יופקד בידי הנאמן לאגרות החוב (סדרה 2). ההון העצמי של החברה ליום 31.3.94 הינו 8,887 אלפי ש"ח (מותאמים לש"ח של מרס 1994). סך ההתחייבויות המובטחות בשעבודים ליום 11.8.94 הינו כ־15,925 אלפי ש"ח ראה סעיף 3.7.4.

ניירות הערך של החברה נסחרים במסגרת הרשימה המקבילה.

נביגטור השקעות בע"מ, המחזיקה בתאריך תשקיף זה ב־87,424 מניות רגילות הודיעה על כוונתה לנצל את הזכויות המוצעות לה בגין 74,250 מניות רגילות בנות 1 ש"ח ע.נ. כ"א המוחזקות על ידה.

לעניין עסקאות של החברה עם בעלי ענין - ר' סעיף 8.3 בתשקיף.

בדבר התחייבות שיפוי של החברה כלפי החתמים על פי הסכם החיתום בגין עילות הנובעות מקיומו של פרט מטעה בתשקיף או חוסר של פרט חשוב, ר' סעיף 3.10 בתשקיף.

הנפקת ניירות הערך (למעט המניות אותן התחייבה בעלת ענין לרכוש במסגרת הנפקת הזכויות) מובטחת בחיתום.

סך כל עמלות החיתום וההוצאות האחרות הקשורות בהנפקה א צפויות להגיע לכ־14% מהתמורה המיידית של ההנפקה, מחושב לפי המחיר המינימלי ליחידה.

עותק מהתשקיף ומההיתר לפרסומו יוגשו לרשם החברות ביום העסקים הראשון לאחר תאריך פרסומו של התשקיף.

ניתן להשיג עותקים מן התשקיף, על תיקוניו, ולהגיש הזמנות לרכישת היחידות המוצעות לציבור אצל כל אחד מהחתמים, בסניפי הבנקים ואצל חברים אחרים בבורסה.

מנהלי קונסורציום החתמים: זלר אבלמן חתמים בע"מ, ו.ש.פ. קפיטל חיתום והנפקה בע"מ, קווי אשראי לישראל חיתום בע"מ, (בעלת עניין בחברה), אפסילון בית השקעות חתמים (1993) בע"מ, אלטשולר שחם ניהול חיתום והשקעות בע"מ, אניץ - חברה לחיתום והשקעות בע"מ, אפיקים חיתום (1993) בע"מ, חלוץ - חיתום וניהול (1993) בע"מ, י.ל.ר. חיתום והשקעות (1993) בע"מ, עוגן י.ר. חיתום (1993) בע"מ, אונים (אחזקות ונכסים) בע"מ (בעלת ענין בחברה), צמיחה ניהול הנפקות וחיתום בע"מ, רבבות חיתום בע"מ, דור־ברגר חותמים בע"מ, אלטר־חץ חיתום (1993) בע"מ, אינדקס (מנפק) חתום בע"מ, קונוסט חיתום וקידום עסקים בע"מ, ב.מ.ד. חיתומים ויזום השקעות בע"מ, אקסלנס חיתום (1993) בע"מ וספנות - מנפיקים וחתמים בע"מ.

הנאמן לאגרות החוב (סדרה 2): חברה לנאמנות של בנק הספנות לישראל בע"מ.

תאריך התשקיף: 14 באוגוסט 1994
תאריך התיקונים לתשקיף: 18 באוגוסט 1994
24 באוגוסט 1994

صكتا من الاصل

اصكنا من الاهل

טלוויזיה

חינוכית

08.00 המעיינים – סדרה בהנפשה לפי הספר "עמק החיות המוזרות" מאת סוזה ינקן (כ).
08.25 גברת פלפלת – סדרה מדובבת בהנפשה (כ).
08.35 אבא אווזה – סדרה מדובבת בהנפשה (כ).
08.45 עלילות בבאר – בבאר הוא יצור קטן ושובב המגשים את חלומותיהם של הילדים (כ).
09.00 בבית של פיסטוק – הולכים לבית הספר (כ).
09.30 דימי בעקבות התגליות הגדולות – סדרה מדובבת בהנפשה.
09.55 כמעט עשר – לקט ופים בענייני אקטואליה.
10.00 עשות בני לאבוק – סדרה קומית.
11.00 ימבה קיץ.
12.30 הרוכבים הצעירים – סדרת הרפתקאות.
13.30 למען הזבר"ה – סדרה. קבוצת Y E S היא קבוצה של נוער המקבלת על עצמה לפתור בעיות של בני נוער, שנוצרו כתוצאה ממגע עם עולם המבוגרים.
14.00 סיפורי משו – סדרה מדובבת בהנפשה על קורותיו של שור (כ).
14.20 הי בינבה – תכנית מדובבת לגיל הרך (כ).
14.30 בית – סדרת דרמה המספרת את סיפורה של בית משפחה אומנת המצוי בשכונת מצוקה ובו מספר ילדים, שאיבדו את ביתם. הסדרה מספרת על חייהם, חינוכם והרפתקאותיהם.
15.00 אוטוטו – תכנית מקורית חדשה על נושאים מעולמם של ילדים בני 8-5, תוך כדי משחקי הפעלה, חידונים, שעשועונים וכתבות מהשטח. התכנית תעסוק בנושא: אהבה.
17.00 ערב חדש.

כללית

06.30 חדשות בעברית – מבזק.
06.31 כותרות חדשות בערבית.
06.45 "האפנובנים מהמאדים" – סדרה בהנפשה (דיבוב עברי).
07.00 "בוקר טוב ישראל" – תכנית הבוקר של הטלוויזיה הישראלית.
15.30 "האפנובנים מהמאדים" – סדרה בהנפשה. שלושת העכברים רוכבי האופנועים ממאדים שומרים על הסדר ביקום ומעורבים בהרפתקאות מרתקות (דיבוב עברי).
16.00 חדשות.
16.15 "קבענו בארבע ר4/1" – הצופים קובעים מה שרואים.
16.30 "פינג פונג" – שידור חי מרחבי הארץ.
17.00 ערב חדש (הטלוויזיה החינוכית).
17.30 "כי מפתן מהעשרה" – סדרה קנדית (תרגום עברי-ערבי).
17.55 "דינגבט היתקליף".
18.10 "הגיע זמן לשון" – פינת הלשון של ד"ר אבשלום קור, הפעם על "מה מר בקלמר".
18.15 החדשות באנגלית.
18.30 חדשות.
19.00 גביע אירופה בכדורגל לקבוצות מחזיקות גביע במשחק הגומלין, סיבוב אחד מכבי תל-אביב נגד קפלוויק איסלנד – שידור ישיר מאצטדיון רמת גן.
21.00 "מבט" – מהדורת חדשות עם מוספים + שבשבת.
22.00 "שעת הסוף" – סדרה בת 5 פרקים, הפקה משותפת של הטלוויזיה הישראלית והחברה הגיאוגרפית נאות הכיכר. הפרק האחרון: "אורח או חופש".
22.55 "הגיע זמן לשון" – בפינת הלשון של ד"ר אבשלום קור בשמע על: "הירם מתיבות נוח ועד היום".
23.00 "שעה לחצות" – חדשות הלילה.
23.10 ראיון עם דניס פוטר – דניס פוטר, מחזאי הטלוויזיה הבריטי המיוחד שהוגדר מחזאי מבריק ושנוי במחלוקת, בראיון טלוויזיה אחרון שלו, זמן קצר לפני מותו ממחלת הסרטן. פוטר כתב שנים רבות בכיוור לטלוויזיה (ש.ח, תרגום עברי-ערבי).
00.20 "אגדה של מקום" – נוהה כהן מספרת את אגדת "בצורה של כנרת".

ערוץ 2

11.00 "אגדות ברווזים".
11.25 "בנבי הרעם" – סדרה מדובבת לילדים.
11.50 "מי מייבוע" – סדרת פעולה דרמטית.
12.15 "סינבאד" – סדרה קומית מבית היוצר של דיסני.
12.40 פרפאי המלח.
13.00 "זמן דיסני" – סדרות הנפשה המדובבות לילדים מבית היוצר של וולט דיסני.
14.00 "פלסמיס".
14.05 "כונזוים" – תכנית בענייני צרכנות לנוער.
14.30 "פנג הלבן" – סדרת הרפתקאות חדשה לכל המשפחה על-פי ספרו הקלאסי של ג'ק לונדון.
15.00 "יוסף המספר" – תכנית סיפורים בהפקה מקורית.
15.30 "תפוס כיווץ" – משחק טלוויזיה לילדים.
16.00 "היפים האמיצים" – סדרת דרמה בהמשכים.
17.00 קו לחדשות.
17.30 "ענין של זמן" – סדרה פופולרית לנוער.
18.00 "סירת הרעם" – סדרת דרמה ופעולה לנוער.
19.00 "קרוב רחוק".
19.30 "אחלה גבר" – משחק טלוויזיה.
20.00 החדשות.
20.30 "מערכה מכאן" – סדרה תיעודית חדשה. הסדרה בנויה מכתבות של תכניות הטלוויזיה האמריקאית.
21.00 "אקספרס" – מגזין בידור ופנאי בהפקה מקורית.
21.30 "לילה טוב – לקס".
22.00 "רוח מזרחית" – תכנית בידור מוסיקלית בסגנון ים-תיכוני בהנחייתה של יעל אבקסיס.
22.45 "בשבילי הזמן" – סדרת מתח דרמטית בריטית.
23.30 החדשות.
23.35 "בשבילי הזמן" – המשך.
23.45 "קצר לחצות" – סרטי קולנוע קצרים.

המזרח תיכונית

14.00 מועדון ה-700 (ערב); 14.55 סרט "הרפתקאותיו של קונבה" עם ארתור דקרוזובה; 16.30 מייטי מאוס העכבר האדיר (סדרה מצוירת); 17.20 העכבר המסכן (מצויר); 17.45 הבית המעופף (מצויירת); 18.10 האחי ט"5 (סדרה); 19.10 כח הצלה 911 (סדרה); 20.00 חדשות העולם (ערבית); 20.30 סי.אן.אן. מרחה – כותרות החדשות; 21.00 בית אריסון; 21.30 ג'יק השמן (סדרה בלשית); 22.20 חוק וסדר (סדרה); 23.10 מועדון ה-700 (ערב); 24.00 תכנית מיוחדת.

כבלים

ערוץ 3

08:00 שידור מקומי.
09:00 לחיות את החיים. אופרת סבון (ש.ח)
09:45 צעירים וחסרי מנוח. אופרת סבון (ש.ח)
10:30 אורחים בסלון. תכנית אירוח.
11:00 לוסי אהובתי. קומדיה.
11:30 אנטנולה. טלנובלה (ש.ח)
12:15 מרפי בראון. קומדיה.
12:40 פלקון קרסט. דרמה (ש.ח)
13:30 המבקן. קומדיה.
14:00 הקופסה. קליפים ישראלים.
14:10 נשים מסוכנות. דרמה.
15:00 סופי. טלנובלה.
15:50 נוסס לבריגג. דרמה.
16:40 שלושה בדירה אחת. קומדיה.
17:05 ספינת האהבה. קומדיה.
17:50 הקופסה. קליפים ישראלים.
18:00 לחיות את החיים. אופרת סבון.
18:45 צעירים וחסרי מנוח. אופרת סבון.
19:30 שידור מקומי.
20:00 שעון קיץ.
20:00 אנטנולה. טלנובלה.
20:50 שעון קיץ.
21:00 פלקון קרסט. דרמה.
21:50 שעון קיץ. חדשות הבידור.
22:10 חוק וסדר. פעולה.
22:50 שעון קיץ.
23:05 איש משטרה. פעולה.
23:50 ג'ון היקר. קומדיה.
24:15 קגני ולייסי. פעולה.
01:00 קדאש. בילוש.
01:50 המשוה. בילוש.
02:40 רצח במשיכת קולמוס. בילוש.
03:30 רמינגטון סטיל. בילוש.
04:20 הבלש המליונר. בילוש.

ע. צופיה / היום בטלוויזיה

לראות	לנסות	לוותר

"חיים נפלאים"

ביום חמישי אני מרגישה מספיק משוחררת להמליץ על סרט ששידורו מתחיל חמש דקות לפני חצות. מי שעוד עובדים בימי שישי יוכלו להשלים את שעות השינה שלם אחרי הצהריים. מכל מקום, על סרטו של פרנק קאפרה "חיים נפלאים" אי אפשר לא להמליץ. מי שראה חוזר, מי שראה ולא זוכר ובוודאי מי שלא ראה חייבים לעצמם את התענוג הזה שאחריו, ולו לכמה שעות, החיים נראים באמת נפלאים. ג'יימס סטיוארט באחד מתפקידיו הגדולים ולצידו דונה ריד השבירירית והמקסימה.

"חיים נפלאים", הצגה שניה, 23:55

לראות	לנסות	לוותר

דניס פוטר

הערוץ הראשון מביא בשידור חוזר את הראיון המרהים עם המחזאי והיוצר הבריטי דניס פוטר. הראיון שודר לפני כמה שבועות, ערב הקרנת הסידרה האחרונה שכתב פוטר לטלוויזיה –"שפתון על צוואריך". זהו הראיון האחרון שנעשה עם פוטר זמן קצר לפני מותו מסרטן. פוטר ("הבלש המזמר") נחשב לאחד המחזאים השנונים והמבריקים בבריטניה, שהקפיד בין השאר להיות בכל פעם מחדש במרכזה של מחלוקת קשה סביב יצירתו.

ראיון עם דניס פוטר, ערוץ 1, 23:10

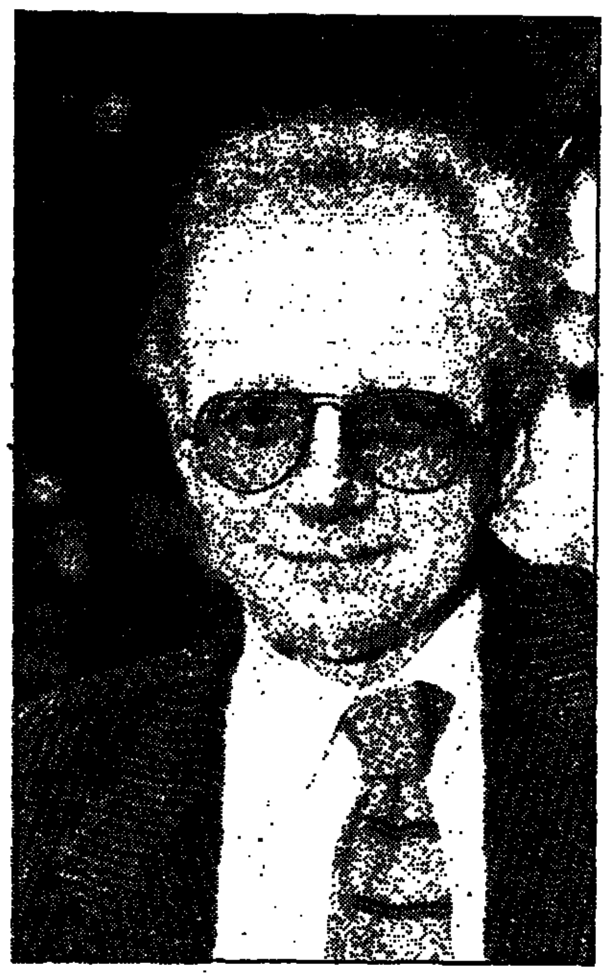

דניס פוטר

ערוץ הסרטים

10:30 מבצר השק (1989, ארה"ב) (ש.ח)
12:20 בגבולי השכחה (1945, ארה"ב). מותחן פסיכולוגי של אלפרד היצ'קוק. גרגורי פק הוא חולה המאושפז בבית חולים לחולי נפש לאחר שנחשד ברצח, ואיבד את זכרונו. לעזרו המטפלת שלו היא אנגריד ברגמן, פסיכולוגית צעירה, שמסייעת לו להיזכר בכל מה שהתרחש. הסרט כולל סצנת חלום מרהיבה שעוצבה על ידי סלבאדור דאלי.
14:15 הבית ברחוב קרול (1988, ארה"ב) (ש.ח)
16:00 אבא קח את בנותיי (1988, ארה"ב). קומדיה על אלמנה נמרצת שמחליטה לחתן בכל מחיר את ארבע בנותיה המצליחות והעצמאיות. אלה רק מתרעמות בכל דרך אפשרית על התערבותה הבלתי נלאית בחייהן הפרטיים. עם: רו לקלנהן, רידה הול, קים דלייני, סוזן רוסו וסטפני קריימר. בבמאי: לארי אליקן.
17:35 פתרון בירה. סרט הדי.
19:25 הלומות מוות (1992, ארה"ב) (ש.ח)
21:00 נשיקה של רוצח (1992, ארה"ב). מותחן. קיים וילסון נמלטת מהשגרה של חיי העבודה והמגורים בביתה של אמה (שהיא מאוד סיינמ) לבילויים לילים סוערים שמובילים אותה אל גבר (בריאן דיפר) נבר חלומות חרצה. בבמאי: לארי אליקון.
22:40 הקרב האחרון (1991, ארה"ב) (ש.ח)
24:10 ליידי צעצועי הצעירה 2.
01:40 תאומים בבוורלי הילס (1989, ארה"ב) (ש.ח)
03:20 סקנדל (1989, ארה"ב) (ש.ח)
05:15 כוחות אפלות (1992, ארה"ב) (ש.ח)

ערוץ הילדים

06:30 ארוחת בוקר. מצוירים על הבוקר.
08:30 המחסן של כאילו. על שפן השמש, באלאגל.
09:00 כדור פורח: הספירה לאחור.
09:05 אבן החלומות.
09:30 היה היה אדם.
10:00 כדור פורח.
10:05 סאמטניה.
10:30 סושה.
11:00 שעת הדובי. לוני טונס.
11:30 החבובות.
12:00 אבא מנהל.
12:30 שנות הקסם.
13:00 הצלצול הגואל.
13:20 הגנו. משחק טלוויזיה.
13:30 אחי הגדול ג'ייק.
14:00 המחסן של כאילו. על שפן השמש, באלאגל (ש.ח)
14:30 כדור פורח: הספירה לאחור (ש.ח)
14:35 אבן החלומות (ש.ח)
15:00 היה היה אדם (ש.ח)
15:30 כדור פורח (ש.ח)
15:35 סאמטניה (ש.ח)
16:00 סושה (ש.ח)
16:30 שעת הדובי. לוני טונס (ש.ח)
17:00 החבובות (ש.ח)
17:30 אבא מנהל (ש.ח)
18:00 שנות הקסם (ש.ח)
18:30 הצלצול הגואל (ש.ח)
19:00 אחי הגדול ג'ייק (ש.ח)

הצגה שניה

22:00 פרנהייט 451 (1967, ארה"ב). סרט עתידני של פרנסואה טריפו, על חברה טוטאליטרית שבה שורפים ספרים. אחד הממונים על השריפה מורד ומצטרף עם אהובתו לקבוצת מחתרת, שחבריה שומרים על המורשת התרבותית דרך שינון ספרים בעל פה. עם ג'ולי כריסטי ואוסקר ורנר.
23:55 חיים נפלאים (1946, ארה"ב). דרמה רומנטית של פרנק קפרה עם ג'יימס סטיוארט ודונה ריד. תחושת כשלון קשה גורמת לגבר צעיר להרהר בהתאבדות; המלאך השומר שלו מגיע מגן עדן על מנת להוכיח שחייו הם רבי ערך.

שש פלוס

19:30 שכנים, שכנים. אופרת סבון.
19:55 נשואים פלוס. קומדיה.
20:20 משפחת סימפסון. קומדיה.
20:45 הכל נשאר במשפחה. קומדיה.
21:10 האנטר. פעולה.

תרבות, מדע וטבע

06:00 אוניברסיטה פתוחה. מדע וטבע (מדרום ב-18:00)
11:00 דיסקברי. בעלי חיים ביבשת הצפונית (ש.ח)
11:30 דיסקברי. דרום פראי (ש.ח)
12:00 דיסקברי. קיסר אמריקאי (ש.ח)
13:00 דיסקברי. ציפורי אוסטרליה (ש.ח)
14:00 אוניברסיטה פתוחה (ש.ח)
16:00 דיסקברי. בעלי חיים ביבשת הצפונית (ש.ח)
16:30 דיסקברי. דרום פראי (ש.ח)
17:00 דיסקברי. קיסר אמריקאי (ש.ח)
18:00 אוניברסיטה פתוחה. הכשרה הפנימית.
18:30 אוניברסיטה פתוחה. גוף האדם.
18:55 אוניברסיטה פתוחה. חמש דקות על מזג האוויר.
19:00 אוניברסיטה פתוחה. מערכת השמש.
19:30 אוניברסיטה פתוחה. אוקיאנוגרפיה.
20:00 דיסקברי. אקסטרה. "האדמה".
21:00 בראבו. "אדוממאר".
23:20 אוניברסיטה פתוחה (ש.ח)

רדיו

קול המוסיקה

06.06 "לקום עם מוסיקה".
07.55 פרטים על שידורי היום ב"קול המוסיקה".
08.05 לקום עם מוסיקה.
09.00 תכניות הבוקר של "קול המוסיקה". ברהמס: סונטה מס' 1, במי מינור, לצ'לו ולפסנתר, אופ. 38; דבוז'ק: קונצרט בלה מינור לכנור ולתז. אופ. 53; פרנק: סימפוניה ברה מינור.
09.45 סטודיוגיק: "צבר האש" מוסיקה לכלל.
11.15 שוברט: רביעייה ברה מינור, "המוות והעלמה" ד. 810; בוצולה, כבוני, פרוסטי, קניני, ריצ'י, ניני, בושרון, קוצה, גספרי, מלטניה, מבליני רודי: מיסה לרוסיני, לציון שנה למותו, 1869.
13.57 "בינת שיר" – ריינר מריה רילקה.
14.05 "שבוע בתמונות".
14.06 הדרך – קולות וצלילים בעקבות הזמן.
16.00 "אנטנתאה". סדרת קונצרטים – שידור חוזר של קונצרט שהיה ב-24.2.94 – קונצרט מיוחד מיצירותיו של אהרן חריל"ש. משתתפים: מקהלת "אנקור" בניצוח ר. בן יוחנן, א. שטרנפלד: פסנתר, א. אברהמים – קלרנית, א. סיון – מצו סופראן, ר. אליעזר – בריטון, ע. שלו – בסון, ו. מלניקוב – אבוב והמנצח: סמבלי סטרנו. שני שירים למקהלה: "הרהורי ילדות" לפסנתר; 3 שירים למצו-סופראן ופסנתר; 3 שירים לבריטון ופסנתר; "שיחות" לקלרינית ופסנתר; סוויטה לבסון ופסנתר; "האש והגרים" אורטוריה.
18.00 "מצוף התקליטייה".
19.05 צלילים בין ערבים, עם נגן הקרן באריי טאקוול.
20.00 בינת שיר – "בולע האינפורמציה" עם אמירה הס.
20.03 "ענבים, תאנים, סירנות". אמירה לנצקי ושלמה ישראלי מארחים יצירות ויוצרים.
23.00 "צלילים לסיומו של יום" עם אנסמבל הבארוק "לה באמה מרסיאן" יצירות מאת רינצ'ה, ציימה, וראיינק, ארצ'לני, הנדל מרה, לקליר, רוזילו.

רשת א'

06.06 "שירים עבריים".
07.30 "שירים עבריים".
08.05 תורה.
08.55 קראתי ספר.
09.05 פתוח – "זכויות צרכנים".
09.55 מתכון יומי.
10.05 טלרדיו – שירות מידע למאזינים.
11.05 "אצבע על הדופק" – בריאות ורפואה.
12.05 "צלול" – מגזין לאיכות הסביבה.
14.05 מי ישן.
15.05 ארץ ועם – מגזין פולקלור.
16.05 מלים שמנסות לגעת.
17.05 קול האמנויות – על תרבות ואמנות.
18.05 מנחת ערב – אקטואליה ומורשת ישראל.
19.05 בין הגבים.
19.45 שיעור במחשבת היהדות.
20.00 מבט לחדשות – העברה מהטלוויזיה הישראלית.
20.50 פרקי היום בתנ"ך.
21.00 מלים המזירות – מבחר הפזמונים המסורתיים.
23.05 סיפורי סבתא – סיפורי מקור קצרים וקטעי מוסיקה קלאסית קלה.

רשת ב'

06.06 הבוקר הזה – חדשות + מוסיקה.
08.05 עין אחר – עוד חדשות ואירוח.
10.05 הכל דיבורים.
12.05 בוצי היום – מסור צהריים + מוסיקה.
14.05 רגעי קסם.
15.05 יומן חוץ.
15.45 עיתונות חוץ.
16.05 צבע הכסף.
16.57 רגע של עברית.
17.05 שירים עבריים.
18.05 היום הזה – חדשות + מוסיקה.
19.05 שירים עבריים.
20.05 שירים עבריים.
20.57 רגע של עברית.
21.05 כותרות מבט היום הזה.
21.15 "אחד המסימה".
23.05 שנינו ביחד וכל אחד לחוד.
00.05 יומן חצות.
00.20 שנינו ביחד וכל אחד לחוד.
01.05 "לילה חי מאוד".
05.05 אור ראשון.

רשת ג'

06.06 ברחובות שלנו.
07.05 אוקטן ג'.
09.05 עקוץ את התקליטייה.
10.05 קול סיאם וקול כלה.
11.05 שישים גלים.
13.05 להטם.
14.00 עטלה – חדשות הפופ של רשת גימל.
14.05 אהבה עצמית.
15.05 קופסת הלהיטים.
17.05 בדרך אל הים.
18.05 קולבר.
20.05 רוק ישראלי.
21.05 אמצע הדרך.
23.05 "קצף".

גלי צה"ל

05.02 "בוקר טוב צה"ל" – תכנית בוקר לחיילים.
06.00 תאריך + מבזק ידיעות.
06.05 "שש בבוקר" – שירים עבריים.
06.30 "בוקר טוב ישראל" – מהדורה ראשונה.
07.07 "שבע אפס שבע" – עם אלכס אנסקי.
08.00 "בוקר טוב ישראל" – מהדורה שנייה.
09.05 "קשה בבוקר".
10.05 "נבון לקיץ".
12.50 "בילוי היום" – מדריך יומי בנושאי תרבות ובידור.
13.00 "בצהרי היום" – יומן לסיכום חדשות הצהריים והבוקר.
13.15 "הזמן בוטל".
15.05 "קו פתוח" – לחיילים משוחררים שרוצים לבנות את עתידם בענף הבניה.
16.00 "שעה לפני".
17.00 "ערב טוב ישראל".
18.05 שעה קלה על כלכלה.
18.30 "הדשא של השכן" – סקירת מקומונים.
18.45 "המשוצעה קטנה" – צבא וביטחון.
19.05 "סוף היום".
19.55 הודעות לחיילים.
20.00 מבט לחדשות.
20.30 דרך הרגלים – מגוון ארץ-ישראל.
21.05 "מארוניה".
22.05 "יוסמינים" – מוסיקה בריאה.
23.05 עשורים הארבע – היום שהיה.
00.00 יומן חצות – יומן לסיכום חדשות הערב.
00.10 ציפורי לילה – תכנית מוסיקלית.
02.00 "לא רוצים לישון" – מוסיקה לשעות הקטנות של הלילה.

גלגל"צ

07.05 "גלגלצ בדרך".
09.05 "גלגל הגלה".
11.05 "שמש".
13.05 "מזג אוויר".
14.05 "ערבי קיץ".
15.05 "שבוע רוב".
16.05 "זהב בבניש".
18.05 "גלגלאה".
20.05 "דרייב אין".
22.05 "לילה טוב".

קולנוע

תל-אביב

בורדוך: האמת שלא תיאמן 18.30, 22.00
אמון הדיר 20.00
גן העיר 1: קיקה 19.30, 21.45
שעתנו היפה ביותר 17.00
גת: המסיבה 11.00, 13.00, 15.00, 17.00, 19.30, 21.50
דיזנגוף 1: שלושת הצבעים – ארום 11.00, 13.05, 15.10, 17.15, 19.40, 21.50
דיזנגוף 2: בריכה – עולם מופלא 11.00, 13.05, 15.10, 17.15, 19.40, 21.50
דיזנגוף 3: הבריחה 11.00, 13.05, 15.10, 19.40, 21.50
היו זמנים בסין 17.15
דקל: סיפור מרובע ברונקס 19.30, 21.50
הוד 1: סוגר חשבון עם אבא 11.30, 13.45, 17.30, 19.45, 22.00
הוד 2: הפלינטסטונס 11.30, 13.30, 16.00, 18.00, 20.00, 22.00
הוד 3: לשחרר את ווילי 11.00, 13.30, 17.00, 19.30
מוריק 19.30, 22.00
הוד 4: בשם האב 19.30, 22.00
אצבעונית 11.00, 13.00, 15.00, 17.00
הקולנוע 1: בודהה קטן כ' ה' 19.15, 21.45, ד' 22.00
שוברים ב'-ד' 17.00
חן 1: ספיד 19.25, 21.55
מלך האריות (עברית) 11.00, 13.00, 15.00, 17.00
חן 2: מלך האריות 19.30, 21.50 (אנ')
נינג'ה קיד מכים שנית 11.00, 13.00, 15.00
ספיד 17.00
חן 3: אייס ונטורה – בלש בנמוק 11.00, 13.05, 15.10, 17.15, 19.30, 21.50
חן 4: גנובה על הקוף 11.00, 13.05, 15.10, 17.15
עדה באפלה 19.30, 21.50
חן 5: צ'ק פתוח 11.00, 13.05, 15.10, 17.15, 19.30, 21.50
מילת 1: השוטר מבוורלי הילס 3 17.00, 19.30, ב'-ד' 17.00, 19.30, 22.00
מילת 2: מוריק 17.00, 19.30. ב'-ד' 17.00, 19.30, 22.00
מילת 3: קוראים לי בסותנן 2 א'-ד' 17.00, 19.30, ה' 17.00, 19.30, 22.00
לב 1: הורים בהזמנה 11.15, 13.15, 15.15, 17.20,
הקפיצה הגדולה 19.30, 22.00
לב 2: גשם של אבנים 11.15, 13.15, 15.15, 17.15, 19.40, 22.00
לב 3: הורים בהזמנה 19.45
הקפיצה הגדולה 11.05, 15.20, 17.30
עירום 13.00, 22.00
לב 4: גן פיש 11.10, 13.10, 17.30, 19.50, 22.00
קליפורניה 15.00
מוזיאון ת"א: היומן של גני מורטי 17.00, 19.45, 22.00
האשה שייצרה סמן שומשום 17.00, 19.45, 22.00
מקסים התיב: שמיכה חשמלית ושמה משה 17.00, 19.30, 21.40
סינמטק 1: סיפור שמתחיל בלוויה של נחש 17.00
19.30 סיפור שמתחיל בלוויה של נחש
21.00 6 פתוח 21 סגור
22.15 6 פתוח 21 סגור
מונטי פייתון חייו של בריאן 24.00
סינמטק 2: אורלנדו 17.30, 19.45, 21.45
אורלנדו 17.30, 19.45, 21.45
צפון: אשה מסובכת 17.00, 19.30, 21.50
הרשלה 14.00
רב אור 1: אמא סדרתית 14.30, 17.00, 19.30, 21.50
רב אור 2: המסיבה 14.30, 17.00, 19.30, 21.50
רב אור 3: באקדיס 14.30, 17.00, 19.30, 21.50
רב אור 4: תמונות קצרות 14.00, 17.30, 21.00
רב אור 5: סיפור מרובע ברונקס 14.30, 17.00, 19.25, 21.55
שחף 1: שקרים אמיתיים א'-ד' 16.45, 19.30, 22.15, ה' 16.45
שחף 2: רשימת שינדלר 17.00, 20.45
תל-אביב 1: שקרים אמיתיים 16.45, 19.30, 22.15
תל-אביב 2: הפלינטסטונס 17.00, 19.45, 22.00
תל-אביב 3: השוטר מבוורלי הילס 3 17.00, 19.45, 22.00

חיפה

אורלי: הקפיצה הגדולה 19.00, 21.15
סינמה קפה מוריה: הורים בהזמנה 17.30, 19.30, 21.30
סינמה קפה עממי 1: רשימת שינדלר 18.15, 21.00
סינמה קפה עממי 2: קיקה 19.00, 21.30
עצמון 1: שקרים אמיתיים 16.15, 18.45, 21.20
עצמון 2: השוטר מבוורלי הילס 3 16.30, 19.00, 21.20
עצמון 3: הבריחה 16.30, 19.00, 21.20
עצמון 4: מוריק 16.20, 18.50, 21.20
עצמון 5: סוגר חשבון עם אבא 16.30, 19.00, 21.20
פנורמה 1: הפלינטסטונס 11.00, 13.00, 16.30, 19.00, 21.30
פנורמה 2: לשחרר את ווילי 11.00, 13.00, 16.30, 19.00
בשם האב 21.30
פנורמה 3: אצבעונית 11.00, 16.30
קוראים לי בסותנן 2 13.00, 19.00
שלושת הצבעים – ארום 21.30
קריות
קריון 1: השוטר מבוורלי הילס 3 19.00, 21.30
הורים בהזמנה 11.00, 16.45
קריון 2: אייס ונטורה – בלש בנמוק 11.00, 16.45, 19.00, 21.30
קריון 3: רובוקופ 3 11.00, 16.45
מוריק 19.00, 21.30
קריון 4: הפלינטסטונס 11.00, 16.45, 19.00, 21.30
קריון 5: סוגר חשבון עם אבא 11.00, 16.45, 19.00, 21.30
קריון 6: שקרים אמיתיים 11.00, 16.45, 19.00, 21.30
קריון 7: מלך האריות (עברית) 11.00, 16.45, 19.00, 21.30
קריון 8: אצבעונית 11.00, 16.45
קריון 9: לשחרר את ווילי 11.00, 16.45
רב אור 1: מלך האריות (עברית) 11.00, 13.00, 15.00, 17.00, (אנגלית) 19.00, 21.20
רב אור 2: גנובה על הקוף 11.00, 13.00, 15.00, 17.00, סיפור מרובע ברונקס 19.00, 21.20
רב אור 3: אמא סדרתית 21.20
צ'ק פתוח 11.00, 13.00, 15.00, 17.00, 19.00
רב גת 1: המסיבה 11.00, 16.45, 19.00, 21.20
רב גת 2: ספיד 19.00, 21.20
נינג'ה מכים שנית 11.00, 17.00
רב מור 1: נינג'ה מכים שנית 11.00, 13.00, 15.00, 17.00
מלך האריות (אנגלית) 19.00, 21.30
רב מור 2: צ'ק פתוח 11.00, 13.00, 15.00, 17.00, 19.00, 21.30
רב מור 3: אייס ונטורה – בלש בנמוק 11.00, 13.00, 15.00, 17.00, 19.00, 21.30
רב מור 4: המסיבה 19.00, 21.30
מלך האריות 11.00, 13.00, 15.00, 17.00
רב מור 5: המסיבה 11.00, 13.00, 15.00, 17.00
ספיד 19.00, 21.30
רב מור 6: לשחרר את ווילי 11.00, 13.15, 16.45
הקפיצה הגדולה 19.00, 21.30
רב מור 7: גנובה על הקוף 11.00, 13.00, 15.00, 17.00
סיפור מרובע ברונקס 19.00, 21.30

ירושלים

אור 1: האשה שייצרה סמן שומשום 17.00, 19.30, 21.30
אור 2: היומן של גני מורטי 17.00, 19.30, 21.30
גיל 1: שקרים אמיתיים 11.30, 16.45, 19.30, 22.15
גיל 2: השוטר מבוורלי הילס 3 11.00, 13.30, 17.00, 20.00, 22.15
גיל 3: סוגר חשבון עם אבא 11.00, 13.30, 16.00, 19.30
גיל 4: לשחרר את ווילי 11.00, 13.30, 16.30, 19.30
בשם האב 21.45
גיל 5: אצבעונית 11.00, 13.30, 17.00
מוריק 19.15, 22.00
גיל 6: קוראים לי בסותנן 2 11.30, 13.30, 17.00, 19.00
רשימת שינדלר 21.00
גיל 7: הורים בהזמנה 11.00, 13.30, 17.00
גשם של אבנים 19.30, 22.00
גיל 8: הפלינטסטונס 11.00, 13.00, 15.00, 17.00, 19.30, 22.00
חן 1: המסיבה 11.00, 13.00, 15.00, 17.00
מלך האריות (אנגלית) 19.30, 21.50
חן 2: המסיבה 19.30, 21.55
מלך האריות (עברית) 11.00, 13.00, 15.00, 17.00
חן 3: סיפור מרובע ברונקס 19.25, 21.55
גנובה על הקוף 11.00, 13.00, 15.00, 17.00
חן 4: ספיד 19.30, 21.50
נינג'ה מכים שנית 11.00, 13.00, 15.00, 17.00
חן 5: צ'ק פתוח 11.00, 13.00, 15.00, 17.00, 19.30, 21.50
חן 6: ארץ הצללים 19.15, 21.50
רובוקופ 3 11.00, 13.00, 15.00, 17.00
חן 7: אייס ונטורה – בלש בנמוק 11.00, 13.00, 15.00, 17.00, 19.30
אמא סדרתית 21.50
רון 1: ספיד 17.00, 19.30, 21.45
נינג'ה מכים שנית 10.45
רון 2: רובוקופ 3 10.45, 17.30, 19.30, 21.45
לא לעלות יותר 9.00

תיאטרון ירושלים: אשה מסובכת 19.00, 21.30

רמת גן — גבעתיים

ארמון 1: שקרים אמיתיים 11.00, 16.30, 19.10, 21.50
ארמון 2: המסיבה 11.00, 17.00, 19.30, 21.50
ארמון 3: ספיד 19.30, 21.55
נינג'ה קיד מכים שנית 11.00, 17.00
רב גן 1: המסיבה 21.50
מלך האריות (אנגלית) 19.30. (עברית) 11.00, 13.05, 15.10, 17.15
רב גן 2: מלך האריות (אנגלית) 21.50
הפלינטסטונס 11.00, 13.00, 15.00, 17.00
צ'ק פתוח 19.30
רב גן 3: הפלינטסטונס 19.30, 21.50
גנובה על הקוף 13.00, 15.00
צ'ק פתוח 11.00, 17.00
רב גן 4: סיפור מרובע ברונקס 21.50
המסיבה 11.00, 13.00, 15.00, 17.00, 19.30

אור-יהודה

גיל 1: אייס ונטורה – בלש בנמוק 11.30, 17.00, 19.30, 22.00
גיל 2: רובוקופ 3 11.30, 17.00, 19.30, 22.00
גיל 3: לשחרר את ווילי 11.30, 17.00, 19.30
בשם האב 22.00
גיל 4: הורים בהזמנה 11.30, 17.00, 19.30
שלושת הצבעים – ארום 22.00

אשדוד

גיל 1: המסיבה 11.30, 13.30, 17.00, 19.30, 22.00
גיל 2: שקרים אמיתיים 11.30, 16.45, 19.30, 22.15
גיל 3: סוגר חשבון עם אבא 11.30, 13.30, 17.00, 19.30, 22.00
גיל 4: הפלינטסטונס 11.30, 13.30, 17.00, 19.30
השוטר מבוורלי הילס 3 22.00
גיל 5: מלך האריות 11.30, 13.30, 17.00
ספיד 19.30, 22.00

אשקלון

חן 1: מלך האריות (עברית) 11.00, 17.00
ספיד 19.30, 21.50
חן 2: נינג'ה קיד מכים שנית 11.00, 17.00
מלך האריות (אנגלית) 19.30, 21.50
חן 3: המסיבה 11.00, 17.00, 19.30, 21.50
חן 4: תמונות קצרות 21.00
צ'ק פתוח 11.00, 17.00, 19.15
חן 5: רובוקופ 3 11.00, 17.00
סיפור מרובע ברונקס 19.30, 21.50

באר-שבע

רב נגב 1: המסיבה 11.00, 13.00, 17.00, 19.30, 21.50
רב נגב 2: צ'ק פתוח 11.00, 13.00, 17.00
סיפור מרובע ברונקס 19.30, 21.50
רב נגב 3: מלך האריות (אנגלית) 19.30, 21.50
גנובה על הקוף 11.00, 13.00, 17.00
רב נגב 4: ספיד 19.30, 21.50
מלך האריות (עברית) 11.00, 13.00, 17.00

בת-ים

חן 1: צ'ק פתוח 11.00, 17.00, 19.30
השוטר מבוורלי הילס 3. 21.50
חן 2: המסיבה 11.00, 17.00, 19.30, 21.50
חן 3: נינג'ה קיד מכים שנית 11.00, 17.00
ספיד 19.30, 21.55
חן 4: מלך האריות (עברית) 11.00, 17.00
שקרים אמיתיים 19.10, 21.50
חן 5: רובוקופ 3 11.00, 17.00
סוגר חשבון עם אבא 19.30, 21.50
חן 6: לשחרר את ווילי 11.00, 17.00
מלך האריות (אנגלית) 19.30, 21.50
חן 7: הפלינטסטונס 11.00, 17.00, 19.30, 21.50

הוד-השרון

כוכב: לשחרר את ווילי 17.00, 19.15
השוטר מבוורלי הילס 3 21.30
לא שם זין ב"ד' 11.00

הרצליה

אודיטוריום דניאל: אשה מסובכת 19.30, 21.40
מנדרין 1: שלושת הצבעים – ארום 19.30, 22.00
מנדרין 2: בשם האב 19.30, 22.00
כמאר 1: ספיד 20.00, 22.10
אצבעונית 11.00, 15.00, 18.30
רובוקופ 3 18.30
מלך האריות 16.45
כמאר 2: הפלינטסטונס א' ד' 11.00, 16.45, 20.00, 22.00
שקרים אמיתיים ה' 22.00
רובוקופ 3 15.00
מלך האריות 18.30
כמאר 3: שקרים אמיתיים א', ד' 11.00, 16.30, 19.20, ה' 11.00, 16.30, 19.20, 22.00
תל-אביב לוס-אנג'לס 15.00

חדרה

לב 1: המסיבה 10.30, 12.30, 14.30
שקרים אמיתיים 16.20, 19.15, 22.00
לב 2: המסיבה 16.15, 19.50, 22.00
לב 3: מלך האריות (עברית) 10.30, 12.30, 14.30, 16.20, 18.00
ספיד 19.50, 22.00
לב 4: הפלינטסטונס 10.30, 12.30, 14.30, 16.20, 18.00, 20.00, 22.00
הורים בהזמנה 10.30, 12.30, 14.30, 18.30

חולון

גל 1: שקרים אמיתיים 11.30, 16.45, 19.30, 22.15
גל 2: שקרים אמיתיים 19.30, 22.15
צ'ק פתוח 11.30, 14.00, 17.00
גל 3: לשחרר את ווילי 11.30, 14.00, 17.00
השוטר מבוורלי הילס 19.45, 22.00
גל 4: סוגר חשבון עם אבא 11.30, 13.45, 17.30, 19.45, 22.00
גל 5: מלך האריות (עברית) 11.30, 14.00, 16.00, 18.00 (אנגלית) 20.00, 22.00

כפר-סבא

גיל 1: שקרים אמיתיים 11.00, 16.45, 19.30, 22.15
גיל 2: הפלינטסטונס 11.00, 13.00, 16.00, 18.00, 20.00, 22.10
גיל 3: סוגר חשבון עם אבא 11.30, 13.45, 17.30, 19.45, 22.10
גיל 4: המסיבה 11.00, 13.00, 16.00, 18.00, 20.00, 22.10
גיל 5: צ'ק פתוח 11.30, 14.00, 17.00
השוטר מבוורלי הילס 3 19.30, 22.10
גיל 6: אצבעונית 11.30, 14.00
ספיד 19.45, 22.10
גיל 7: מלך האריות 11.30, 14.00, 16.00, 18.00, 20.00, 22.00

כרמיאל

סינמה 1: ספיד 21.30
רובוקופ 3 11.00, 17.00, 19.00
סינמה 2: המסיבה: 11.00, 17.00, 19.00, 21.30
סינמה 3: מלך האריות (עברית) 11.00, 17.00, 19.00, 21.30

נס-ציונה

גיל 1: שקרים אמיתיים 11.30, 16.45, 19.30, 22.15
גיל 2: סוגר חשבון עם אבא 11.30, 13.45, 17.30, 19.45, 22.00
גיל 3: הפלינטסטונס 11.30, 13.30, 16.00, 18.00, 20.00, 22.00
גיל 4: אצבעונית 11.30, 13.30, 15.30, 17.30
השוטר מבוורלי הילס 3 19.45, 22.00

נצרת עלית

גיל 1: נינג'ה קיד מכים שנית 11.30, 16.45
אייס ונטורה – בלש בנמוק 19.00, 21.30
גיל 2: צ'ק פתוח 11.30, 16.45, 19.00, 21.30
גיל 3: שקרים אמיתיים 11.30, 16.45, 19.30, 22.15
גיל 4: רובוקופ 3 11.30, 16.45, 19.00, 21.30
גיל 5: ספיד 11.30, 16.45, 19.00, 21.30
גיל 6: השוטר מבוורלי הילס 3 11.30, 16.45, 19.00, 21.30
גיל 7: הפלינטסטונס 11.30, 16.45, 19.00, 21.30

נתניה

גיל 1: שקרים אמיתיים 11.30, 16.45, 19.30, 22.15
גיל 2: לשחרר את ווילי 11.30, 14.00, 17.00
שקרים אמיתיים 19.30, 22.15
גיל 3: סוגר חשבון עם אבא 11.30, 14.00, 17.00, 19.30, 22.00
גיל 4: הפלינטסטונס 11.30, 13.30, 16.00, 18.00, 20.00, 22.00
גיל 5: אצבעונית 11.30, 13.30, 15.30, 17.30
השוטר מבוורלי הילס 3 19.45, 22.00
חן השרון 1: המסיבה 11.00, 13.00, 17.00, 19.30, 21.50
חן השרון 2: מלך האריות (אנגלית) – 19.30, 21.50
צ'ק פתוח 11.00, 13.00, 17.00
חן השרון 3: ספיד 19.20, 21.55
מלך האריות (עברית) 11.00, 13.00, 17.00
חן השרון 4: סיפור מרובע ברונקס 21.50
גנובה על הקוף 11.00, 13.00, 17.00
צ'ק פתוח 19.30

פתח-תקוה

היכל 1: אצבעונית 11.30, 14.00
שקרים אמיתיים 16.45, 19.30, 22.15
היכל 2: ספיד 19.45, 22.10
מלך האריות (עברית) 11.30, 14.00, 16.00, 18.00
היכל 3: הפלינטסטונס 11.30, 14.00, 16.00, 18.00, 20.00, 22.00
רם 1: מלך האריות 17.00, 20.00, 22.00
רם 2: השוטר מבוורלי הילס 3 17.00, 19.45, 22.00
רם 3: לשחרר את ווילי 17.00, 19.30
מוריק 22.00
קריית מלאכי
היכל התרבות: לשחרר את ווילי א', ג'-ה' 19.15, 21.30

ראשון-לציון

הזהב 1: המסיבה 11.30, 13.30, 15.30, 17.30, 19.30, 22.00
הזהב 2: אצבעונית 11.30, 13.30, 15.30, 17.30
המסיבה 19.30, 22.00
הזהב 3: הפלינטסטונס 11.30, 13.30, 15.30, 17.30, 19.30, 22.00
חן 1: המסיבה 11.00, 13.00, 15.00, 17.00, 19.30, 21.50
חן 2: אייס ונטורה – בלש בנמוק 21.50
צ'ק פתוח 11.00, 13.00, 17.00, 19.30
חן 3: ספיד 19.25, 21.55
מלך האריות (עברית) 11.00, 13.00, 17.00
חן 4: מלך האריות (אנגלית) 19.30, 21.50
נינג'ה מכים שנית 11.00, 13.00, 17.00
נבמן: שלושת הצבעים – ארום 19.30, 21.45
בלוז לתותח הגדול 17.00
כסאר 1: ספיד 11.30, 17.00, 19.30, 22.00
כסאר 2: הקפיצה הגדולה 22.00
אייס ונטורה – בלש בנמוק 11.30, 19.30
קטני לבל בסהר 17.00
כסאר 3: נינג'ה קיד מכים שנית 11.30, 17.00
קיקה 19.30, 22.00
כסאר 4: רובוקופ 3 11.30, 17.00, 19.30, 22.00
ראשון: הבריחה 19.30, 21.45
סיפורי תל-אביב 17.00
רון 1: רשימת שינדלר 20.30
רון 2: מוריק 19.30, 22.00

רחובות

חן 1: שקרים אמיתיים 11.00, 16.30, 19.00, 21.40
חן 2: ספיד 19.45, 22.05
חן 3: הפלינטסטונס 11.10, 16.25, 18.05, 20.30
מלך האריות 11.10, 16.50, 18.40, 22.05
חן 4: המסיבה 11.00, 17.00, 19.30, 21.50

רמת-השרון

כוכב: בריכה – עולם מופלא 21.40
סוגר חשבון עם אבא 11.00, 17.00, 19.10

רעננה

המשיח: תמונות קצרות א', ב', ד' 21.15
צבר בלתי בנתה א' 19.15 ב', ד' 17.00, 19.15
הסכנה ויאודרי הסוסים 12.45
פארק 1: ספיד 19.30, 22.00
נינג'ה מכים שנית 11.00, 13.00, 15.00, 17.00
פארק 2: שקרים אמיתיים 19.30, 22.10
המסיבה 11.00, 13.10, 15.20, 17.30
פארק 3: מלך האריות (אנגלית) 19.30, 21.45
רובוקופ 3 11.00, 13.10, 15.20, 17.30
פארק 4: המסיבה 19.30, 22.00
מלך האריות (עברית) 10.45, 12.55, 15.05, 17.15
פארק 5: הפלינטסטונס 11.00, 13.00, 15.00, 17.00, 19.30, 21.45